Bauanleitung / Dokumentation / NAVIPANEL V3

Technische Dokumentation V7.0 DE / Stand: 23.09.2025

- for PCB Version Mainboard V3-R05-v526 vom 16.05.2025
- for PCB Version Mainboard V3-R05-v541 vom 02.07.2025
- for PCB Version Mainboard V3-R06-v583 vom 19.09.2025
- for PCB Midi to CV-Pedal-USB-Breakout v45 vom 21.09.2025
- for PCB Amphenol-TRS-6,35mm-Breakout v46 vom 20.08.2025
- for PCB 8TE-Pedal-USB-Panel-V1-v7 vom 25.05.2025
- for PCB 8TE-MIDItoCV-Panel-V1-v11 vom 21.05.2025
- **Technical data for NAVIPANEL-V3-R5-v541 vom 14.09.2025** (PDF)
- **BOM-Part-list-Mainboard-PCB-NAVIPANEL-V3-R5-v578-September-15-2025** (PDF)

Inhaltsverzeichnis

1. **Haftungsausschlusserklärung / Disclaimer**
2. **Lötempfehlung und Tipps**
3. **Arbeitsvorbereitung – Bestückung und Löten**
4. **Vorbereitung und Sortierung der Bauelemente**
5. **Montage vom 3,2" kapazitive TFT-Touch-Display**
6. **Bestückung – Teensy 4.1 – PSRAM – Micro-USB**
7. **Die weitere Bestückung des Mainboards**
8. **Bestückung der Bauelemente auf der Lötseite**
9. **Bestückung der Bauelemente Eurorack 16pol. / DC Buchse / USB-C**
10. **Bestückung der Frontseite Bedienelemente und Buchsen**
11. **Bestückung der RGB-Encoder**
12. **Bestückung der TS/TRS-Buchsen**
13. **Bestückung der USB Schalter und PRGM Taster**
14. **Bestückung der USB Host und USB-B-Buchsen**
15. **GND – Löten von GND Pads und Flächen**
16. **Bestückung der roten 3mm LEDs mit Abstandshalter**
17. **Bestückung des Micro-SD-Card-Slot**
18. **Bestückung der LED-Buttons**
19. **Bestückung der Buchsenleisten für die Module**
20. **Bestückung des USB A-Hub 1 Host auf 4 USB A-Clients**
21. **Konfiguration des Audio-DAC PCM5102**
22. **Kontrolle der Bestückung und Mainboard**
23. **Inbetriebnahme 1. Funktionstest**
24. **Testumgebung mit 4 Microdexed / USB Geräten / Midi CC-Fader V3**
25. **Externe Spannungsversorgung und Eurorack**
26. **Inbetriebnahme und Endmontage Frontpanel 2. Funktionstest**
27. **Das Setup für den Microdexed**
28. **Zusätzliche Hardware-Funktionen und Buchsen**
29. **Das fertige Gerät NAVIPANEL V3 for Microdexed**
30. **Anhang A. Links und Produktempfehlungen**
31. **Anhang B. Kredits**
32. **Anhang C. Lizenzen und Urheberrecht**
33. **Anhang D. Technische Daten für NAVIPANEL V3 for Microdexed**
34. **Anhang E. BOM Stückliste für NAVIPANEL V3 for Microdexed**
35. **Anhang F. Änderungen seit dem 30.03.2025** (v380)
36. **Anhang F. Änderungen seit dem 20.05.2025** (v526)
37. **Anhang F. Änderungen seit dem 02.07.2025** (v541)
38. **Anhang F. Änderungen seit dem 23.08.2025** (v549)

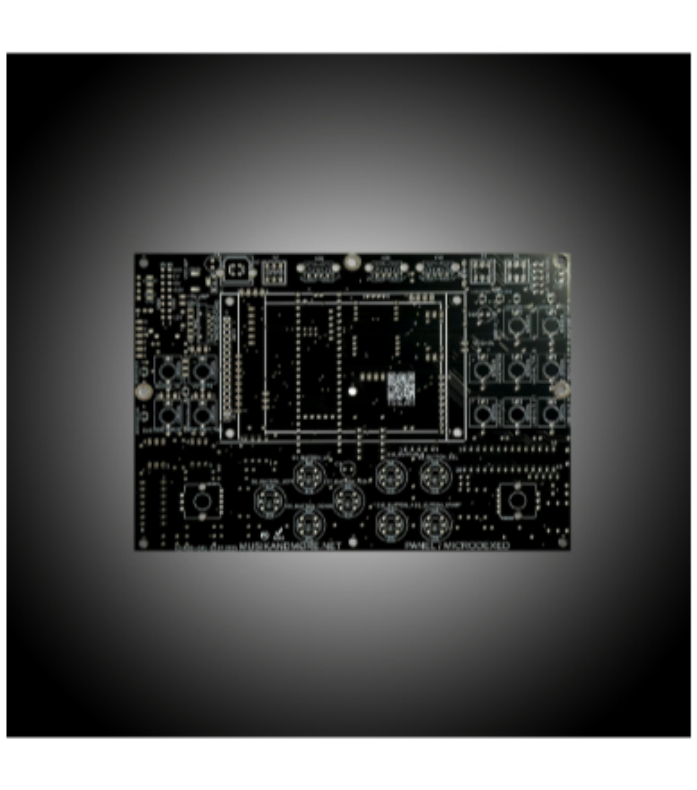

Top-PCB Mainboard V3-R05-v541

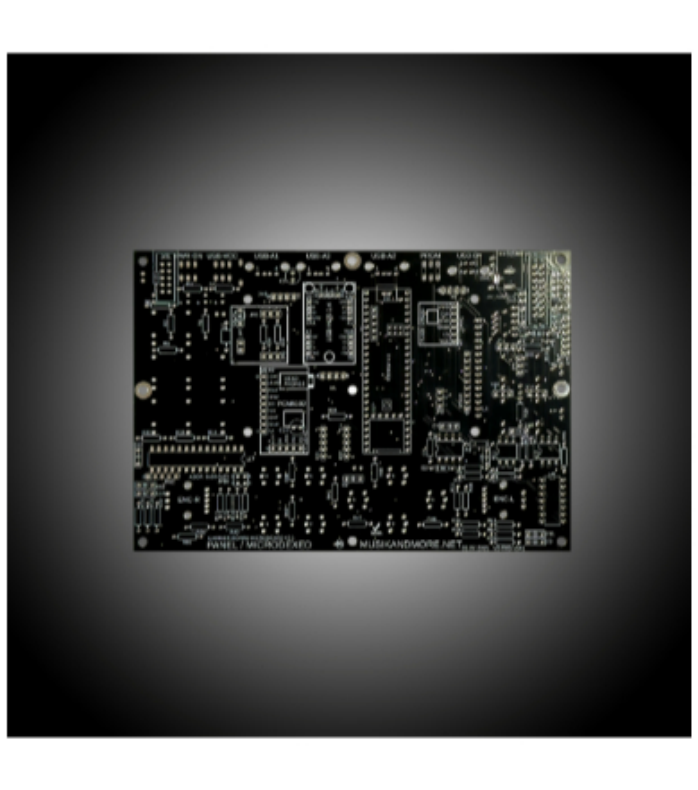

Bottom-PCB Mainboard V3-R05-v541

1) Haftungsausschlusserklärung

Bevor Sie mit dem Bausatz und der Bestückung beginnen, haben wir noch ein paar rechtliche Hinweise für Sie. Bitte lesen Sie sich den Disclaimer genau durch. Vielen Dank für Ihr Verständnis. Das Widerrufs- und Rückgaberecht erlischt, sobald Sie den DIY-Bausatz geöffnet haben und die enthaltenen Leiterplatten von Ihnen gelötet oder Frontpanels bestückt wurden. Der DIY-Bausatz kann nur im unbenutzten Zustand an uns zurückgesendet werden. Die Rücksende-Versandkosten trägt der Käufer. Die Gewährleistung beschränkt sich auf die im DIY-Bausatz befindlichen Bauelemente. Eventuelle Garantieansprüche werden aufgrund des Produkthaftungsgesetzes an unsere Lieferanten (Lieferkettennachweis) weitergegeben. Die Garantie erlischt bei unsachgemäßer Verwendung oder Benutzung, wie z.B. zu heißes oder zu langes Löten von elektronischen Bauelementen, das unweigerlich zur Beschädigung oder Totalverlust der Bauelemente führen kann.

Nicole Effendy (Designvorsprung) und Thomas Effendy (Musikandmore) sind frei von jeglichen Rechtsansprüchen, die aus Verletzungen durch das Bestücken, Löten und unsachgemäße Nutzung des NAVIPANEL V3 for Microdexed, sowie aus gesundheitlichen Schäden durch das Einatmen von Lötrauch resultieren können.

Dieses Projekt setzt **gute Lötkenntnisse** und ein gewisses Maß an **Lötpraxis**, sowie **Elektronik-Grundkenntnisse** voraus. Jedes Elektronikprojekt steht und fällt mit dem Werkzeug und der Sorgfalt beim Löten, SMD-Löten und das Löten von GND (Masse) Kupferflächen. Kalte Lötstellen sind die häufigsten Fehlerursachen in der Elektronik. Gleiches gilt auch für ungewollte Lötbrücken, z.B. durch zu viel Lötzinn.

Ein Punkt im Umgang mit elektronischen Bauelementen ist die **ESD-Behandlung** von Halbleiter-Bauelementen wie z.B. ICs, PSRAM, dem Teensy 4.1 usw. Wir wissen auch, dass nicht jeder Hobbyelektroniker oder Musiker einen ESD (elektrostatische Entladung, Englisch „**E**lectro**S**tatic **D**ischarge") Lötarbeitsplatz hat. Leider kann eine solche Entladung die elektronischen Bauteile irreversibel beschädigen.

Tipp: Um Schäden an den Halbleitern zu vermeiden, nach Möglichkeit vor dem Berühren von Halbleitern etwas Metallisch-Leitendes, z.B. Heizkörper, berühren, um sich statisch zu entladen.

Die hier vorliegende elektronische Schaltung ist für den Betrieb mit USB 2.0, 5V DC-Steckernetzteil, (optional mit USB-C Power) und der 16pol. Eurorack-Spannungsversorgung (+5V und GND) vorgesehen. Der Einsatz von Powerbanks und die Spannungsversorgung per USB funktionieren sehr gut. Allerdings ist die Betriebszeit stark von der Leistung der Powerbank abhängig. Die Stromaufnahme des NAVIPANEL-V3 beträgt derzeit bei 5VDC ca. 250mA ohne angeschlossene USB Host Geräte.

Eine Spannungsversorgung mit **LiPo 3,7V Akkus** ist technisch **nicht vorgesehen**, da die USB Geräte, der USB-Hub und die Analogbaugruppen zwingend 5V DC benötigen. Sollte der Einsatz des NaviPanel-V3 entgegen unserer Empfehlung trotzdem mit LiPo-Akkus erfolgen, sind wir frei von jeglichen Gewährleistungsansprüchen und nicht verantwortlich für einen technischen Defekt des NAVIPANEL-V3 for Microdexed oder anderer technischer Geräte!

LiPo 3,7V Akkus sind in der **Handhabung nicht ungefährlich und sollten nur von Fachleuten mit entsprechenden Elektronik-Kenntnissen eingesetzt werden.**

2) Lötempfehlung und Tipps

Verwenden Sie ausschließlich **bleifreies Lötzinn** mit einem Durchmesser von 0,7mm – 1,0mm, z.B. von STANNOL KS115 Sn99,3Cu0,7 d=1,0mm (Made in Germany). Der Lötdraht KS115 enthält ein **kolophoniumfreies** Flussmittel mit synthetischen Harzen.
Quellenachweis / Link zum Produkt: **https://www.conrad.de/de/p/stannol-ks115-loetzinn-bleifrei-spule-sn99-3cu0-7-rom1-100-g-1-mm-588742.html**

Ein weiterer Punkt ist **die Lötrauchabsaugung**.
Das Einatmen des Lötrauchs durch Mund und Nase ist gesundheitsschädlich. Deswegen sorgen Sie bitte für eine gute Absaugung der Lötdämpfe an den Lötstellen und eine gute Belüftung des Raumes. Der Lötrauch greift die Nasenschleimhaut an – das merkt man leider nicht sofort – und wer viel Leiterplatten bestückt und lötet, sollte dann schon aus eigenem Interesse, für eine gute Lötrauchabsaugung sorgen. Eine gute Empfehlung ist die Lötrauchabsaugung ist der ZeroSmog Shield Pro von Weller. Kein Schnäppchen, aber sehr effektiv.
Quellennachweis / Link zum Produkt: **https://www.reichelt.de/de/de/shop/produkt/loetrauchabsaugung_zerosmog_shield_pro-371544**,

Das Lötgerät sollte mindestens eine Leistung von 30VA, besser 70VA und wenn möglich eine regelbare Löttemperatureinstellung im Bereich von 275°C bis max. 375°C haben. Eine Reinigung der Lötspitze mit Kupfergeflecht und einem Schwamm (der Schwamm wird mit Wasser gefüllt) ist notwendig, um die Zunderreste an der Lötspitze zu entfernen. Für das Auflöten der beiden SMD PSRAMs ist eine SMD-Lötpaste und/oder Flussmittel sehr zu empfehlen. Die feinen SMD-Lötpads auf der Rückseite des Teensy 4.1 lassen nicht allzu viele Lötversuche zu. Das gleiche gilt für das 2-polige Kabel mit Stecker/Buchse für die rückseitige Adaptierung des Micro-USB Anschluss D+ und D- auf den USB-B Anschluss des PCB-Mainboards.

3) Arbeitsvorbereitung – Bestückung und Löten

Wir empfehlen folgendes **Elektronikwerkzeug und Zubehör**:

- Elektronikseitenschneider und Elektronikflachzange
- Schlitz- oder Kreuzschlitz-Schraubendreher klein
- Innensechskant-Schlüssel (Imbus) 2mm (M3x5/6 ISK-Schrauben)
- 5,5mm (M3) Steckschlüssel oder 5,5mm Maulschlüssel
- 8mm (M6) Steckschlüssel für 6-Kantmuttern für die TRS 3,5mm Buchsen im Frontpanel
- Lötzinn (siehe Pkt.7. und Pkt.8.) und SMD Lötpaste
- Entlötsaugpumpe oder Entlötsaugkupferlitze 1,5mm breit (nur für alle Fälle)
- Ein Multimeter zum Überprüfen der Versorgungspannungen und ggf. zum Nachmessen der Metallschicht-Widerstände
- eine kleine ESD-Pinzette (für die PSRAMs sehr nützlich)
- Eine hitzebeständige Silikonmatte (min. DIN A4 Format)
- Lötrauchabsaugung (siehe **Pkt.2**)
- Eine „dritte Hand" oder Elektronikschraubstock (z.B. Bernstein Spannfix Vario 9-250 ESD) o.ä.
- Quellennachweis / Link zum Produkt: **https://www.bernstein-werkzeuge.de/produkte/produktdetails/9-250-esd-kugelgelenk-kombination-vario-6-tlg**

4) Vorbereitung und Sortierung der Bauelemente

Bauelemente nach Typ sortieren:

Widerstände, Kerkos, Elkos, Dioden, Spulen, Micro-SD-Card und Halter, ICs, LED Buttons, Taster und Schalter, RGB Encoder, USB Buchsen, sonstige Stecker und Buchsen, Stehbolzen, Schrauben, Sechskantmuttern und U-Scheiben. Das Touch-Display und der Teensy 4.1 sind getestet. Der Teensy 4.1 ist mit unserer speziellen **Testsoftware für die Navipanel V3-Hardware** geflasht. Die zum Zeitpunkt der Auslieferung aktuelle Software laden Sie sich auf unserer Webpage unter „**Downloads.**

Beispiel: das NAVIPANEL V3 DIY-Kit mit 2 Frontpanels

Widerstandsbestimmung mit der Farbcode-Tabelle

Die Widerstände sind am Papiergurt von uns beschriftet. Wir liefern ausschließlich Metallschicht-Widerstände mit 1% und 0,1% Toleranz. Die Farbcodierungstabelle finden Sie hier: Quelle: **https://www.elektronik-kompendium.de/sites/bau/1109051.htm**

Die Farbcode-Tabelle

Bevor man mit der Widerstandsbestimmung anfängt, muss man zählen, wie viele Farbringe auf dem Widerstand aufgebracht sind. Kohleschichtwiderstände haben üblicherweise 4 Ringe. **Metallschichtwiderstände haben 5 Ringe**. Bei Widerständen mit 5 Ringen ist der Widerstandswert etwas genauer angegeben. Dann muss man feststellen welcher Ring der erste ist. Üblicherweise versucht man herauszufinden, welcher Ring der letzte Ring ist. Es ist der Toleranzring, der angibt, wieviel Prozent der bestimmte Widerstandswert vom tatsächlichen Widerstandswert abweichen darf. Meistens hat der Toleranzring die Farbe Gold. Wenn es diese Farbe nicht gibt, dann muss man auf die beiden äußeren Ringe achten. In der Regel hat einer einen größeren Abstand zum Körperende. Das ist der Toleranzring. Dann beginnt man von vorne den Widerstandswert zusammenzusetzen. Die Farben haben bestimmte Werte. Der erste und der zweite Ring bestimmen den Widerstandszähler (beim Kohleschichtwiderstand, 4 Ringe). Der dritte Ring dient als Multiplikator. Er bestimmt wie hoch der Widerstandswert ist. Der vierte Ring ist der Toleranzring, der die Abweichung des Widerstandswerts bestimmt (beim Kohleschichtwiderstand, 4 Ringe).

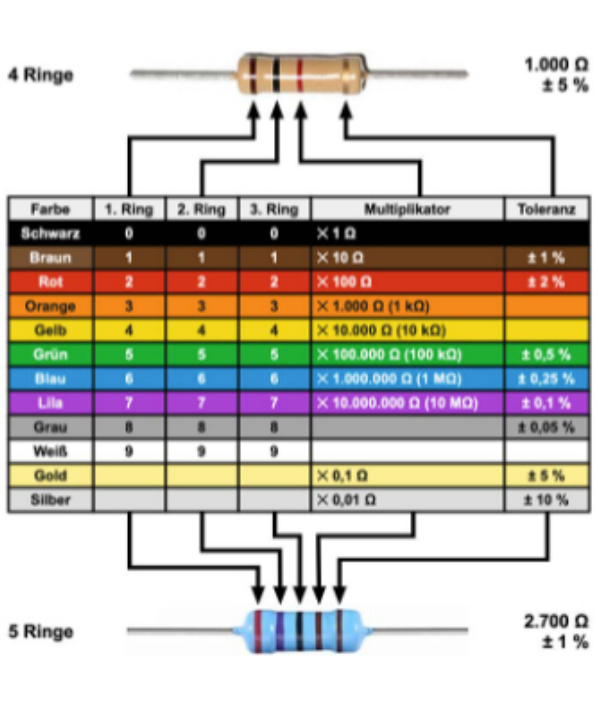

Farbe	1. Ring	2. Ring	3. Ring	Multiplikator	Toleranz
Schwarz	0	0	0	× 1 Ω	
Braun	1	1	1	× 10 Ω	± 1 %
Rot	2	2	2	× 100 Ω	± 2 %
Orange	3	3	3	× 1.000 Ω (1 kΩ)	
Gelb	4	4	4	× 10.000 Ω (10 kΩ)	
Grün	5	5	5	× 100.000 Ω (100 kΩ)	± 0,5 %
Blau	6	6	6	× 1.000.000 Ω (1 MΩ)	± 0,25 %
Lila	7	7	7	× 10.000.000 Ω (10 MΩ)	± 0,1 %
Grau	8	8	8		± 0,05 %
Weiß	9	9	9		
Gold				× 0,1 Ω	± 5 %
Silber				× 0,01 Ω	± 10 %

Widerstandsbestimmung mit der Farbcode-Tabelle

5) Montage vom 3,2" kapazitive TFT-Touch-Display

Die Stehbolzen für das TFT-Touchdisplay und das Frontpanel sind vormontiert und ausgerichtet. Die M3x5 Senkkopfschrauben dienen zu Befestigung des Display und der exakten Zentrierung.
Die 14pol. Low-Profile BKL-Buchsenleiste J12-2 für das Display im montierten Zustand verlöten. Das ggf. in der Originalverpackung befindliche Flexkabel wird nicht benötigt, dient aber zukünftigen Hardwareanpassungen, bitte nicht entsorgen!
Wichtig: Alle Pins vom 3,2" TFT-Touch-Display auf **2,9mm Länge kürzen**! Der **maximale Abstand von 6mm** zwischen Platine und Unterseite vom Frontpanel kann sonst nicht eingehalten werden und das TFT Display ist mit dem Frontpanel nicht bündig!

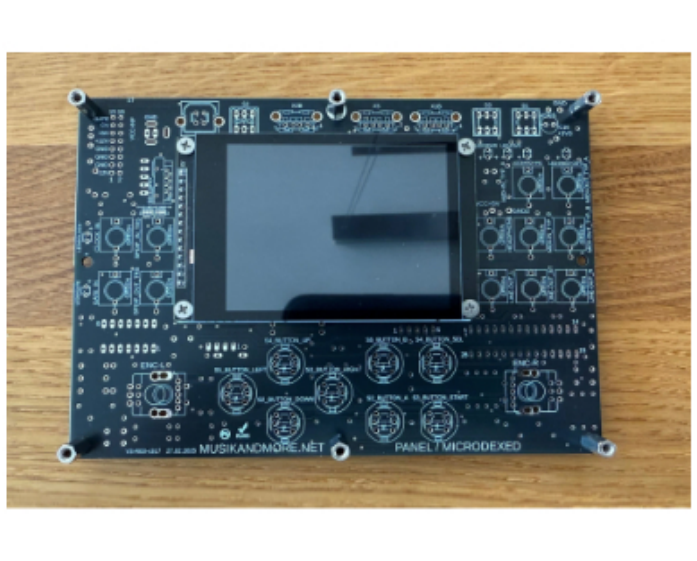

3,2" Touch-TFT-Display befestigt mit M3x11 Stehbolzen für das Frontpanel

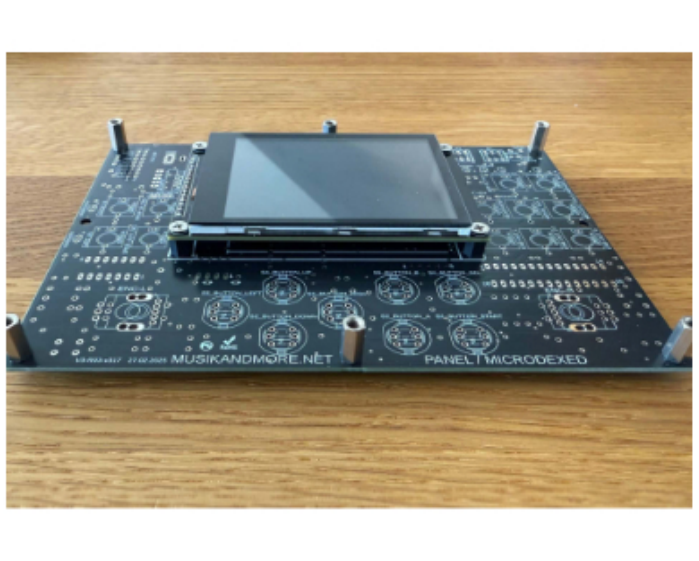

3,2" Touch-TFT-Display befestigt mit M3x11 Stehbolzen für das Frontpanel

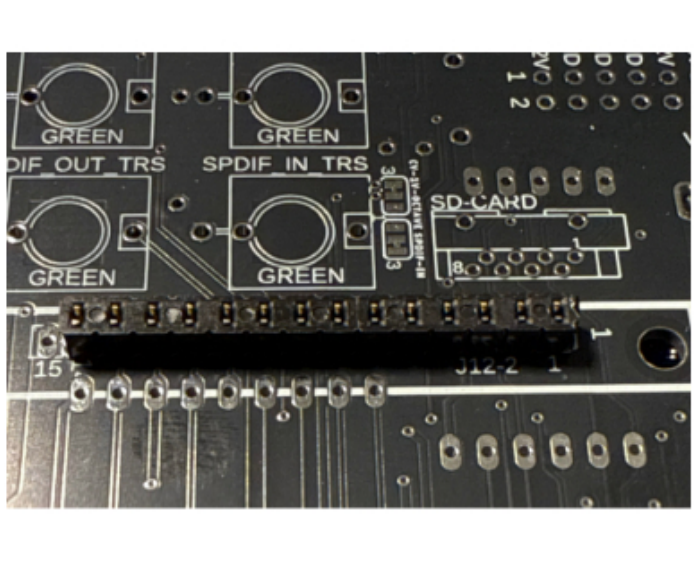

J12-2 Low Profile Buchsenleiste 14pol. für das TFT

Alle Pins vom TFT Touch auf 2,9mm Länge kürzen!

6) Bestückung – Teensy 4.1 – PSRAM – Micro-USB

Als nächstes kommt der schwierigste Teil des Projekts. Die 2x8MB SMD PSRAM auf die Rückseite des Teensy 4.1 zu verlöten. Diese lassen sich leichter einlöten solange der Teensy 4.1 noch keine Steckerleisten eingelötet hat. Hierzu den Teensy 4.1 in einen Elektronikschraubstock einspannen.
Zum Löten eine dünne Lötspitze verwenden. Eine SMD-Lötpaste und/oder ein Flussmittel ist sehr Alle vergoldeten SMD Lötpads mit SMD-Lötpaste vorher verzinnen. Bitte die SMD PSRAMs (mit ESD Pinzette) wie auf dem (Foto **3a 3b**) ausrichten und unbedingt auf den Punkt PIN1 achten. Die Pads mit der Lötpaste vorher verzinnen und das 1. PSRAM erstmal nur mit einem Pin fixieren und ausrichten. Dann alle Pins verlöten (Löttemperatur auf ca. 280-290°C herunterregeln).
Den gleichen Lötvorgang für das 2. PSRAM wiederholen. Auch hier unbedingt auf „ungewollte" Lötbrücken achten! Idealerweise sehen die Lötstellen so aus wie auf den Foto **3a** und **3b**

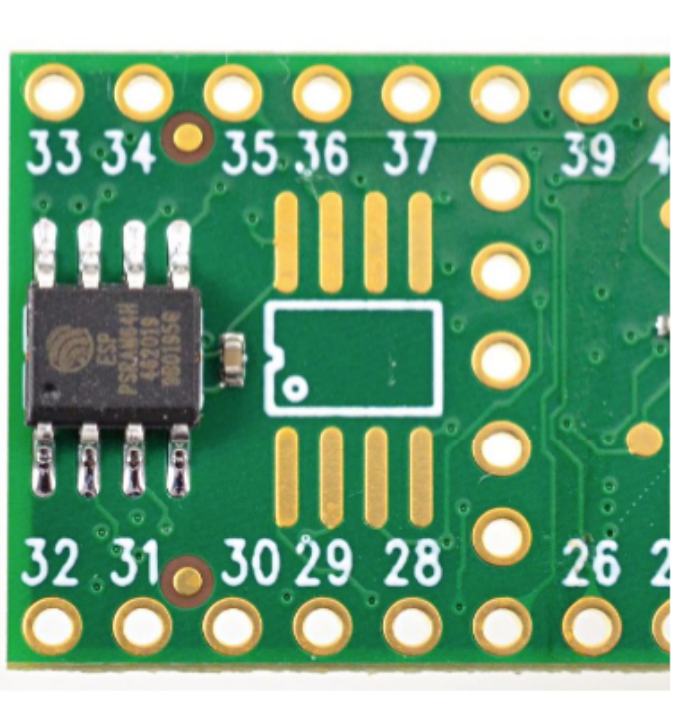

Foto 3a: PSRAM 8MB verlötet

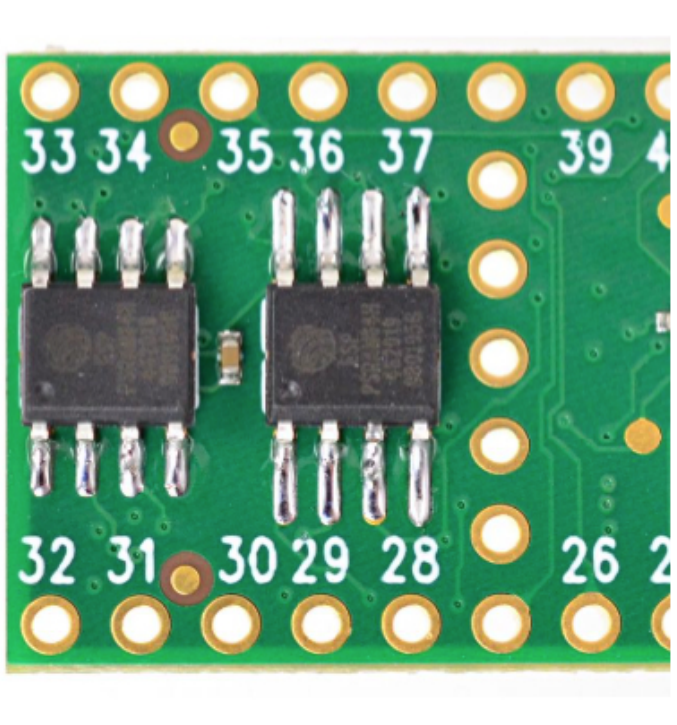

Foto 3b: PSRAM 2x 8MB (16MB) verlötet

PSRAM
8 MByte
APS6404L-3SQR
Chip
Compatible with
Teensy 4.1

2x APS6404L-35QR (8MB)

6.1) Bestückung – Teensy 4.1 Micro-USB

Dann wird das 2-polige Kabel mit dem USB-PC-Anschluss D+ und D- verlötet. Auf der Rückseite des Teensy, unter dem USB Micro Stecker befinden sich 2 beschriftete Lötpads. An die beiden Pads D- und D+ das Kabel anlöten (vorher verzinnen!). Bitte aufpassen, dass beim Anlöten des Kabels keine Lötbrücke zwischen D+ und D- entsteht.

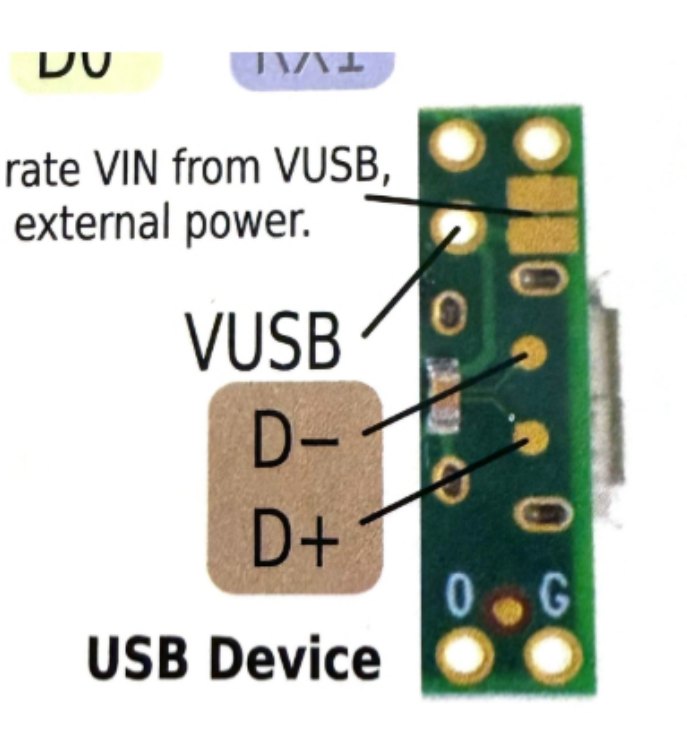

Teensy 4.1 Rückseite USB D- D+

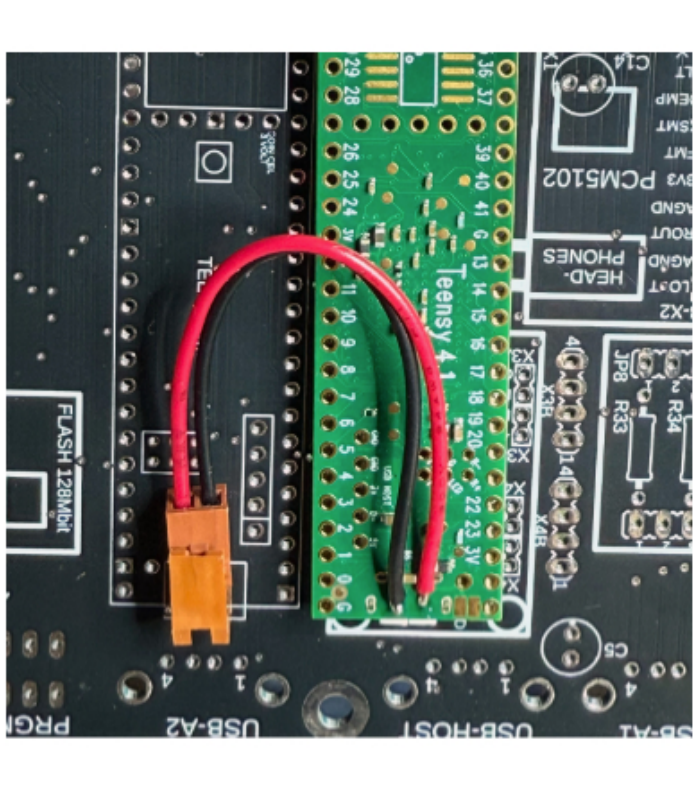

2pol. Kabel mit Stecker und Winkelbuchse

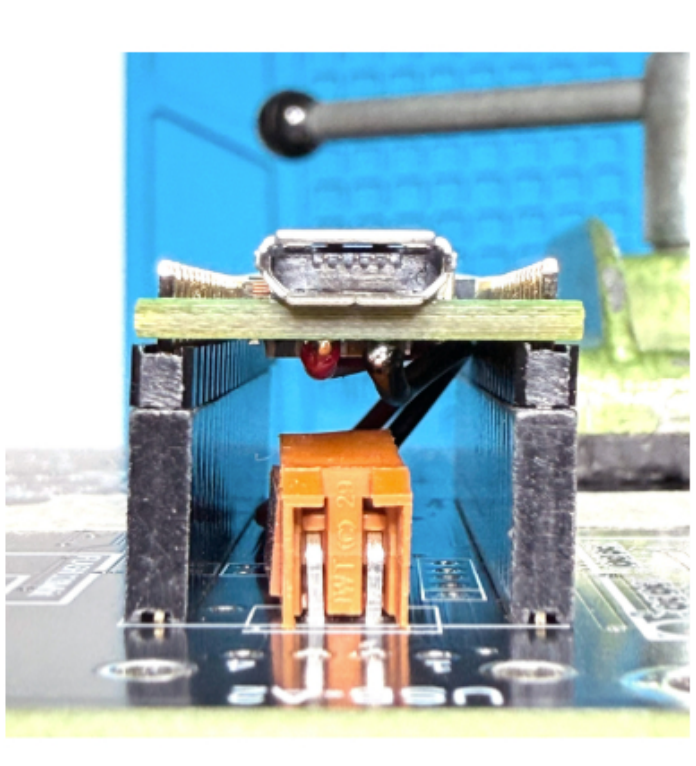

USB Micro auf USB-B X7

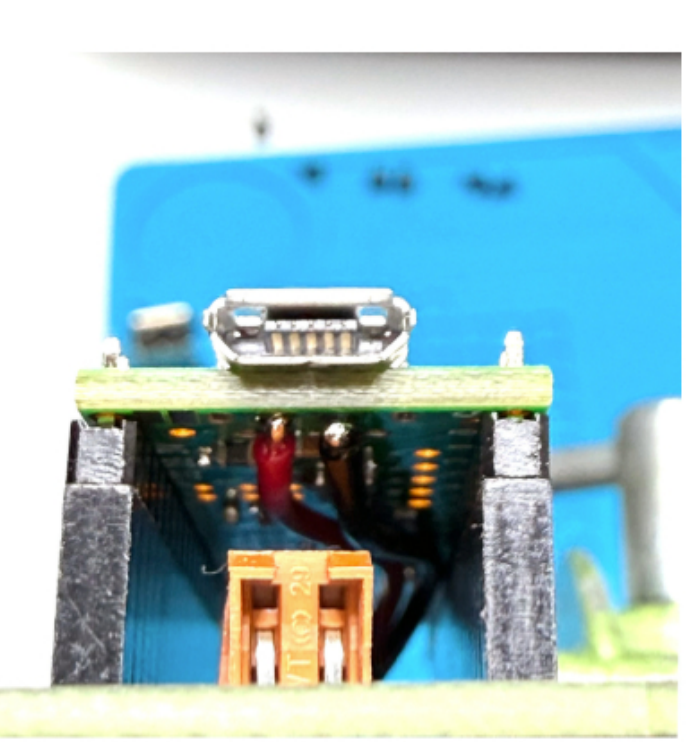

USB Micro auf USB-B X7

Am Ende des Kabels befindet sich eine 2-pol. Buchse mit einem Winkelstecker (verpolungssicher). Die Buchse mit Kabel vom Winkelstecker trennen und den Winkelstecker dann an die vorgesehene Stelle auf dem Mainboard einlöten. Die Verbindung stellt die Kommunikation des Teensy über die USB-B Buchse X7 im Frontpanel mit dem PC oder MAC her und ist zwingend erforderlich, damit der Schalter (weiße Kappe) USB PWR ON/OFF auch funktioniert. Zum Testen des Teensy 4.1 im Mainboard kann natürlich die Micro-USB Buchse genutzt werden!

7) Die weitere Bestückung des Mainboards

Alle ICs sind mit hochwertigen gedrehten Fassungen gesockelt. Alle anderen Baugruppen (Breakouts), wie z.B. der PCM5102, Teensy 4.1 usw. sind auf Standard- oder Low Profile Buchsenleisten RM 2,54 gesteckt und werden mit Pfostensteckleisten RM2,54 bestückt. Die einzige Ausnahme ist der USB-Hub 1-4, da werden Buchsen- und Steckleisten im RM2,0 verwendet und die gehören auch zum Lieferumfang. (Siehe auch **Pkt.20**)

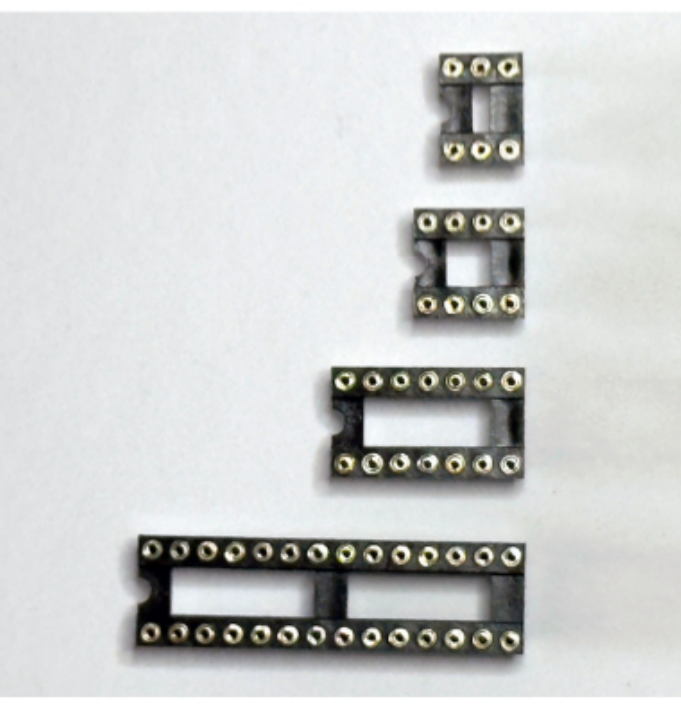

IC Fassungen 6/8/14/28pol.

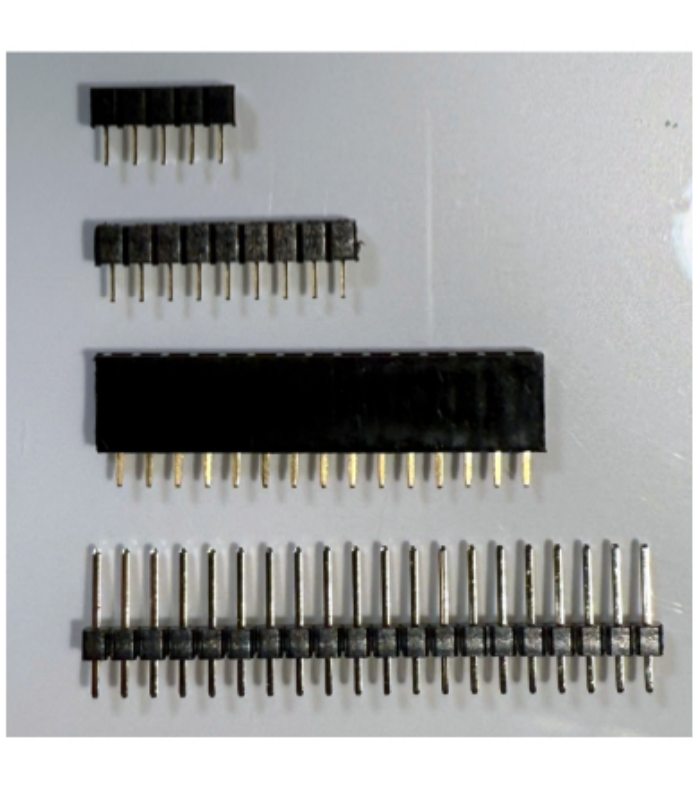

Stecker- (low-profile) Buchsenleisten RM2,54

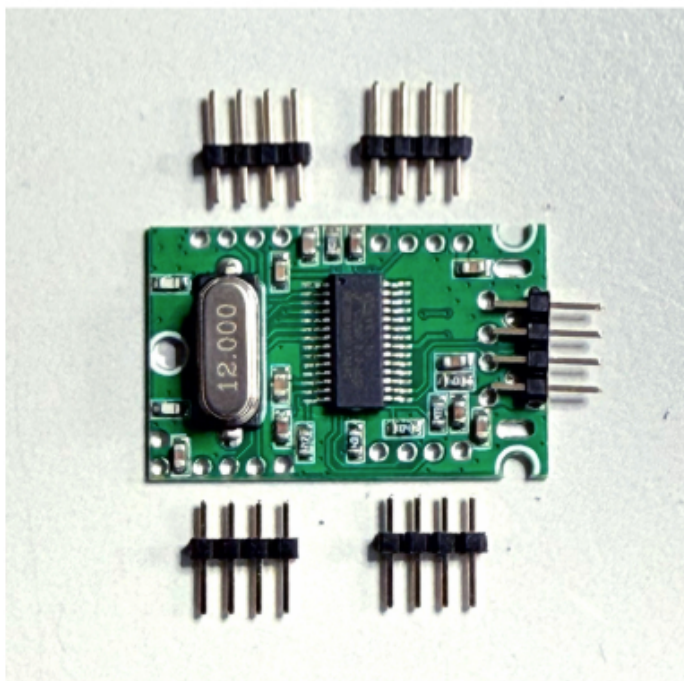

USB-Hub Steckerleisten RM2.0

8) Bestückung der Bauelemente auf der Lötseite

Konstruktionsbedingt wird die Mainboard-Platine beidseitig (Bestückungs- und Lötseite) mit Bauelementen bestückt. Die Vorgehensweise für die Bestückung der Platine auf der „Lötseite". Alle Bauteile praktisch nach Bauhöhe der Bauelemente fixieren und verlöten:

- erst die Diode D2 1N4148 und D8 Zenerdiode 5,1V
- dann die Metallschicht-Widerstände (sind alle am Papiergurt von uns beschriftet)
- erst die R40 und R49 die gekennzeichneten Metallschicht-Widerständen mit 0,1% Toleranz
- dann die Metallschichtwiderstände 1% R17, R18, R19 und R30, R31, R32 für die RGB Encoder LEDs (spezielle Werte um das Farbverhältnis RGB anzupassen)
- dann alle restlichen Metallschicht-Widerstände mit 1% Toleranz
- die beiden Induktivitäten L1 100µH (Farbcodetabelle wie für die Widerstände)
- nun die 2 Supressordioden D6-D7 bestücken und auf die „silber-weiße" Markierung achten. Die Markierung muss mit der Markierung auf dem Bestückungsaufdruck übereinstimmen.

Hinweis: diese Dioden (1N5817) begrenzen die Eingangsspannung auf 3,3V vom VOL-Pedal Input und schützen auch vor Verpolung (negative Eingangsspannung). Da an den Buchsen SUSTAIN Pedal (GATE IN) und CLOCK IN eventuell Spannungen zwischen **5V und 10V anliegen können**, begrenzen die Dioden die Eingangsspannung **hinter dem Spannungsteiler** auf 3,3V (das ist eine reine **Schutzbeschaltung**). An den Eingängen des Teensy 4.1 darf **keine Spannung größer 3,3 V** anliegen!

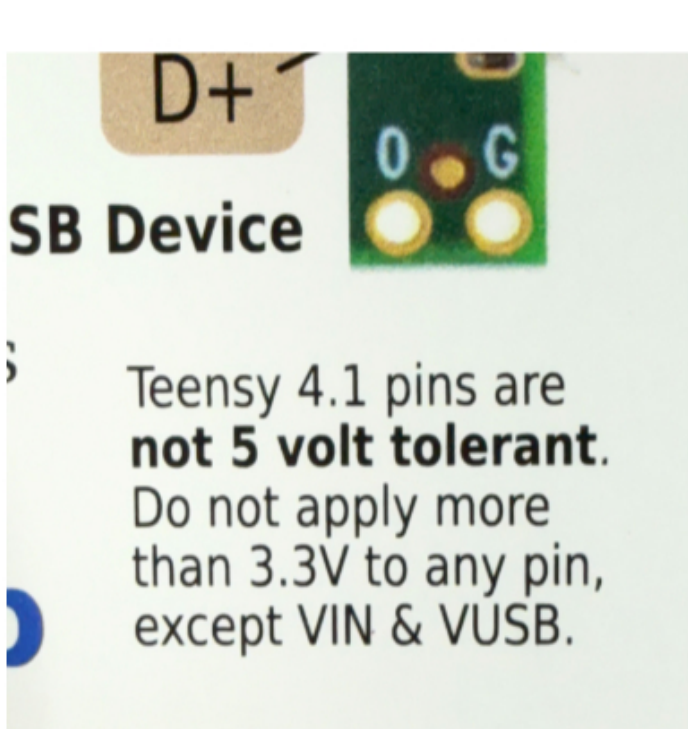

keine Spannung größer 3,3V!

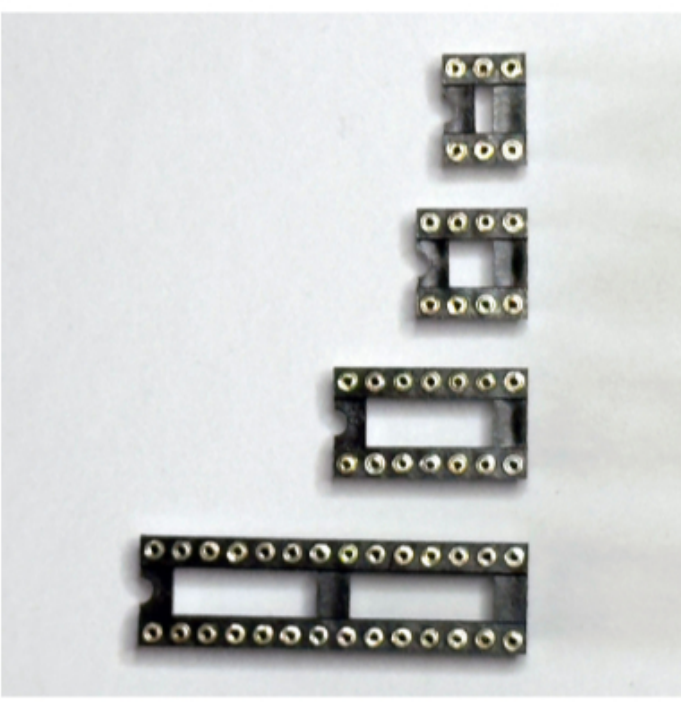

IC Fassungen 6/8/14/28pol.

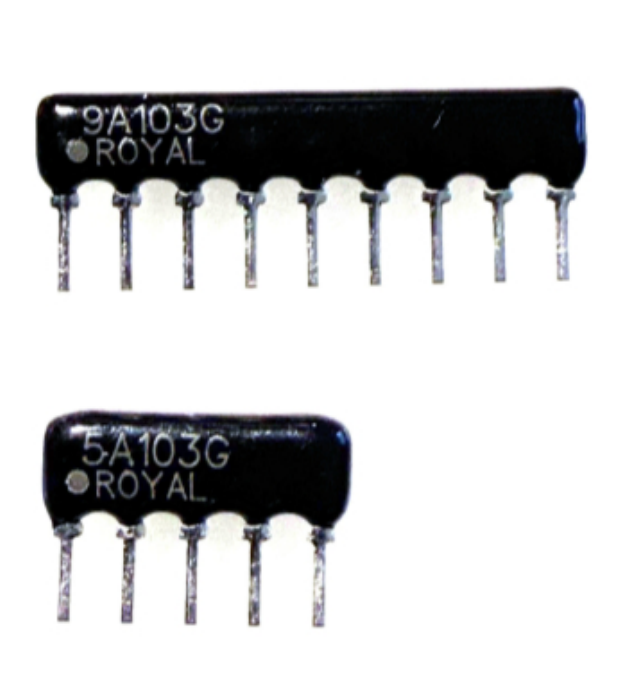

Dot = PIN1 – RN1/10K 5-Pins RSIL8/10K 9-Pins

8.1) Bestückung der Bauelemente auf der Lötseite (Fortsetzung)

- danach alle IC Fassungen 6/8/14/28pol.
- dann die SIL-Widerstandnetzwerke RN1/RN2/10K mit 5-Pins und RSIL8/10K mit 9-Pins (der Punkt/Markierung ist PIN 1)
- dann alle keramische Kondensatoren 10nF (Code 103k) und 100nF (Code 104k)
- dann alle Elkos 100µF/16V C3, C4, C5, C10, C16, C19 und der Tantal-Kondensator C14, 10µF. (Bitte auf die Polarität achten, das lange Bein ist **+**.)
- nun den MKS/MKT 0,1µF Kondensator C8 einlöten. Vorher testen – der sitzt dann unter dem gesteckten Headphones-Amp, wenn der C8 zu hoch sein sollte dann leicht abgewinkelt einlöten, die Pins sind lang genug.
- dann alle Buchsen- und Pfostensteckleisten bis auf U4-X1 6pol. (**entfällt – nicht einlöten!)** einlöten. Die Leisten auch erstmal **mit 1-2 Lötpunkten fixieren und gerade ausrichten.**
- Bitte **Pkt.8.2** beachten !!!

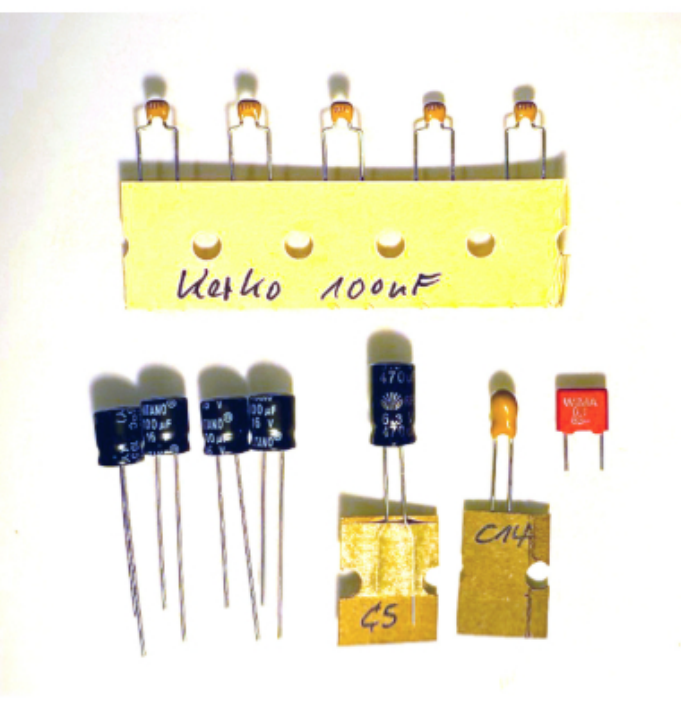

Beispiel: Kerkos/Elkos

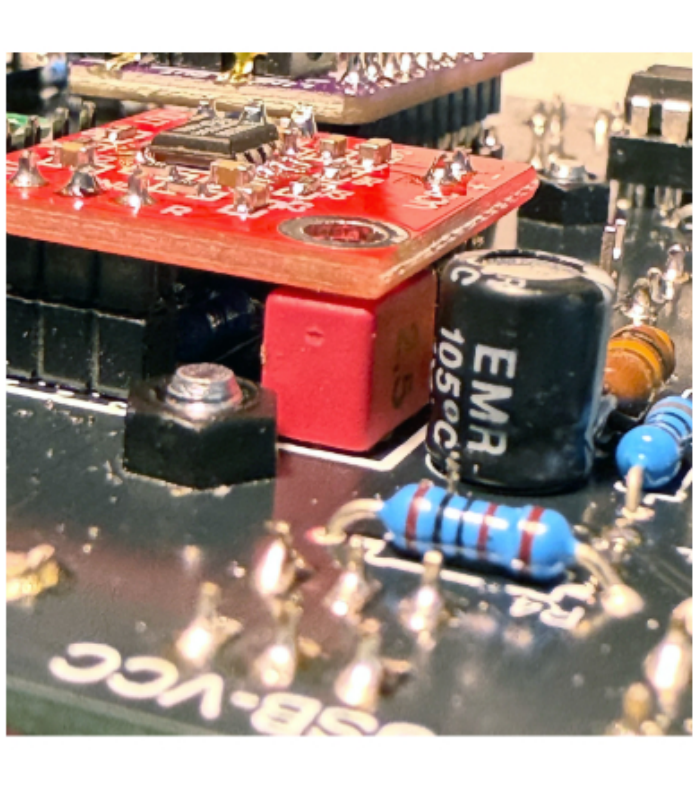

MKS Folienkondensator C8

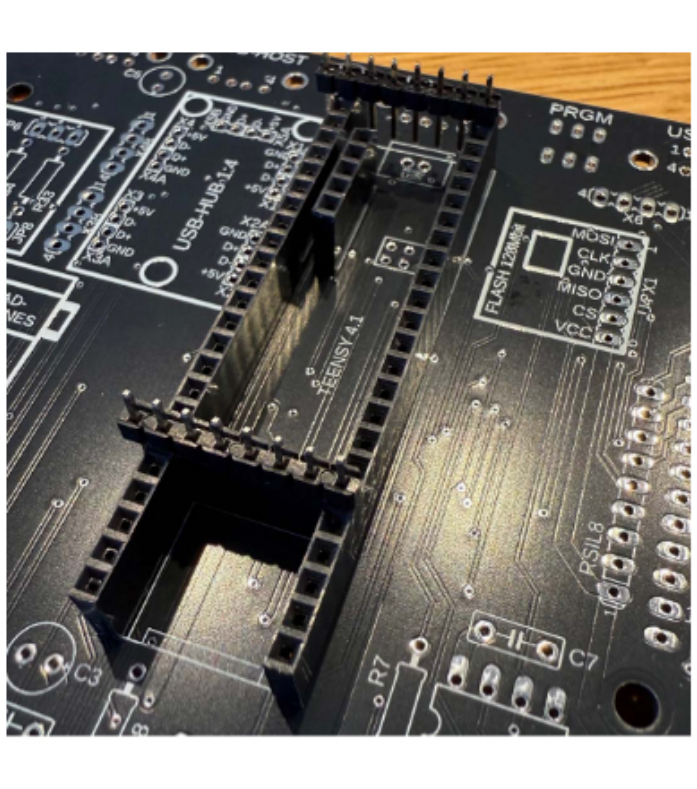

Beispiel: Buchsenleisten hoch für den Teensy 4.1. Die Pfostenstecker sind nur zum genauen Ausrichten!

Beispiel: Low Profile Buchsenleisten für Teensy 4.1

Hier gilt auch: erstmal mit **wenig Lötzinn** einlöten und unbedingt ein mögliches Durchlaufen des Lötzinns verhindern! Das **Einstecken von Pfostensteckleisten** ist ein gutes Mittel, um das Durchlaufen von Lötzinn zu verhindern und um die Buchsenleisten parallel auszurichten.

8.2) Bestückung der Bauelemente auf der Lötseite – Verbindungsstecker für MIDI-to-CV und PEDAL-USB Optionen

- Normal Profile Buchsen und Steckerleisten für Midi-to-CV und Pedal-USB Breakout
- Jumper JP9 lange (14mm) Steckerleiste 1x3pol. 1-2 = CLOCK OUT / 2-3 = SPDIF OUT
- Jumper JP10 lange (14mm) Steckerleiste 2x2pol. für MCP23017 (1-2 = 0x20 Adresse 0 / 3-4 = 0x20 Adresse 1)
- vollständige Jumper, Stecker- und Buchsenleisten Bestückung

WICHTIG: Auf dem **NAVIPANEL Mainboard** muss bei Verwendung der **Pedal-USB-Option der JP10** ADDR 0x20 gejumpert werden. Wenn das nicht passiert wird der MCP23017 I2C Chip nicht initialisiert und es leuchten **keine RGB-Leds und Button-Leds**.

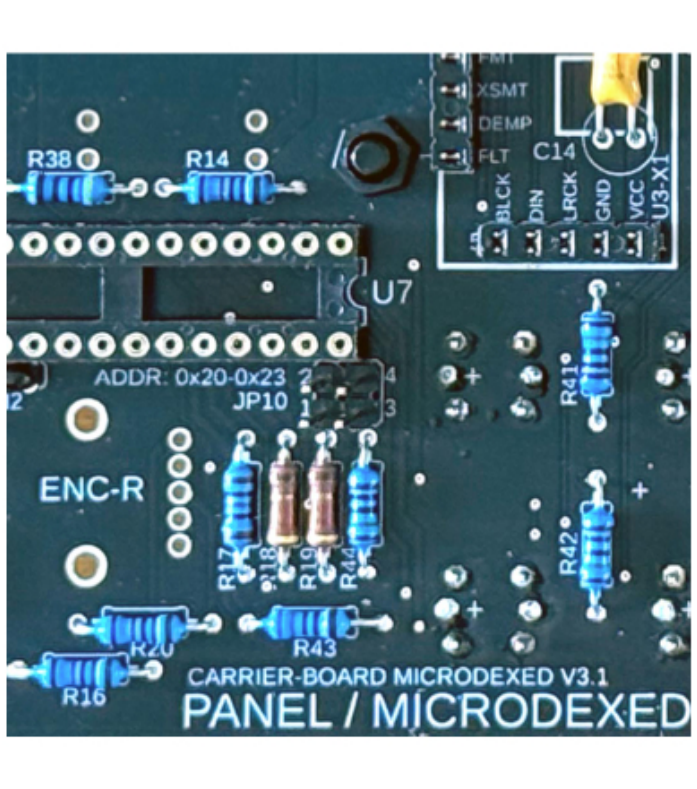

JP10 lange (14,6mm) Steckerleiste 2x2pol.
1-2 = 0x20 Adresse 0 (MCP23017)
3-4 = 0x20 Adresse 1 (MCP23017)

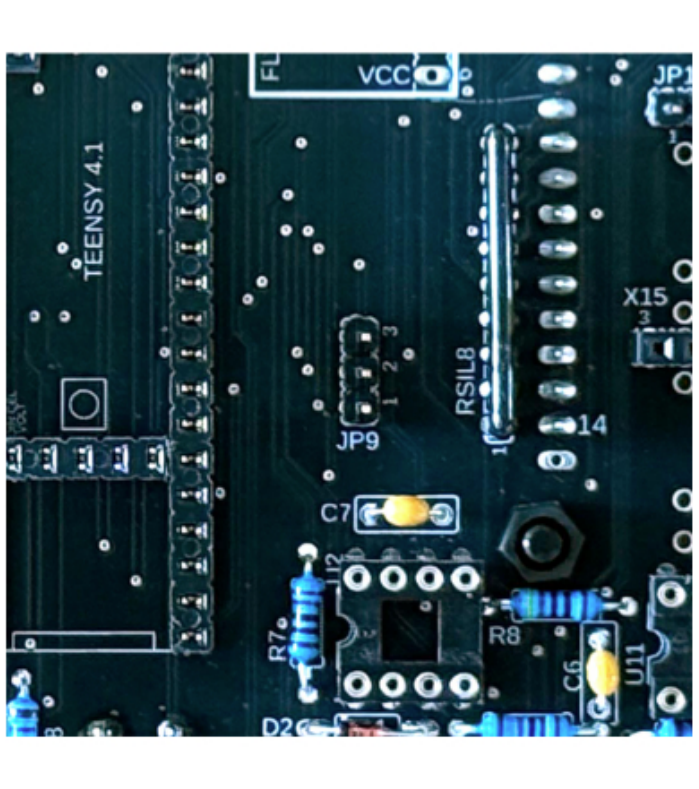

JP9 lange (14,6mm) Steckerleiste 1x3pol.
1-2 = CLOCK OUT
2-3 = SPDIF OUT

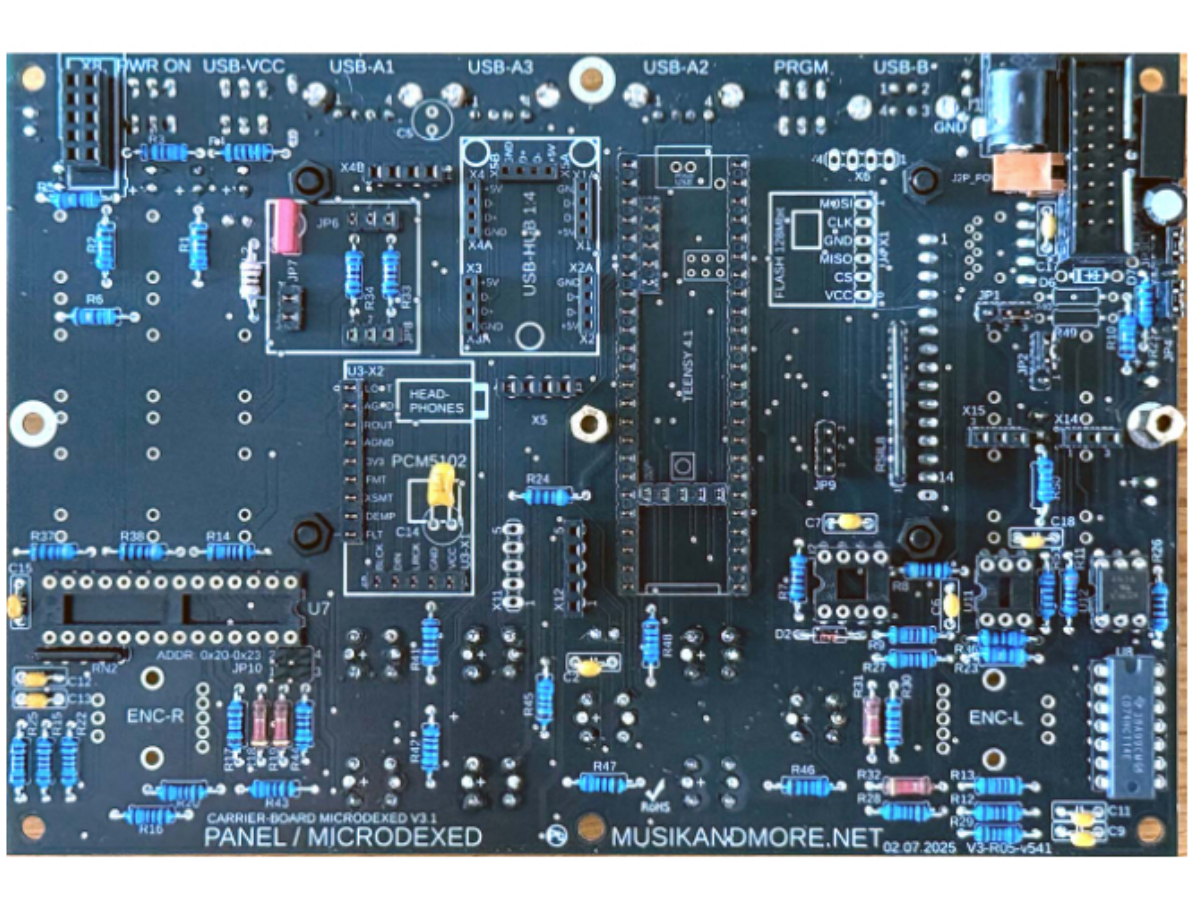

vollständige Jumper, Stecker- und Buchsenleisten Bestückung

9) Bestückung der Bauelemente Eurorack 16pol. / DC Buchse / USB-C

- nun die hohe Wannensteckleiste 16pol. für Eurorack-Spannungsversorgung (nur +5V und GND werden benötigt).
- die +5V DC-Buchse J1=5,5×2,1mm und den J2P_POWER-IN Winkelstecker einlöten, (für die USB-C Versorgung) und dann ist die „Lötseite" auch schon fast fertig…

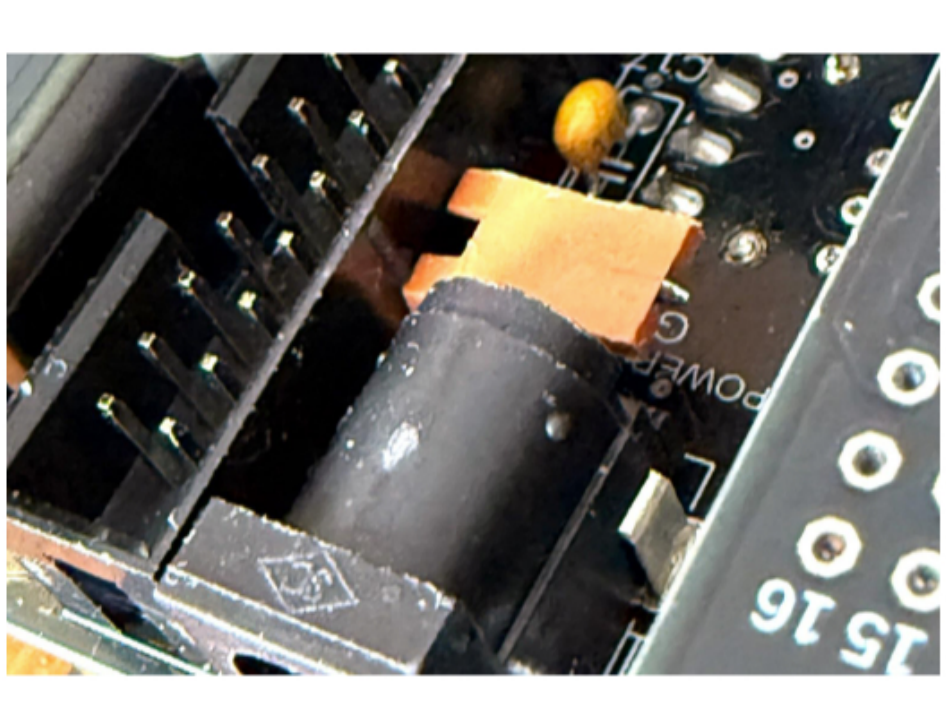

Wannenstecker Eurorack und DC-Buchse J1 und J2P für den USB-C-PD-Lader

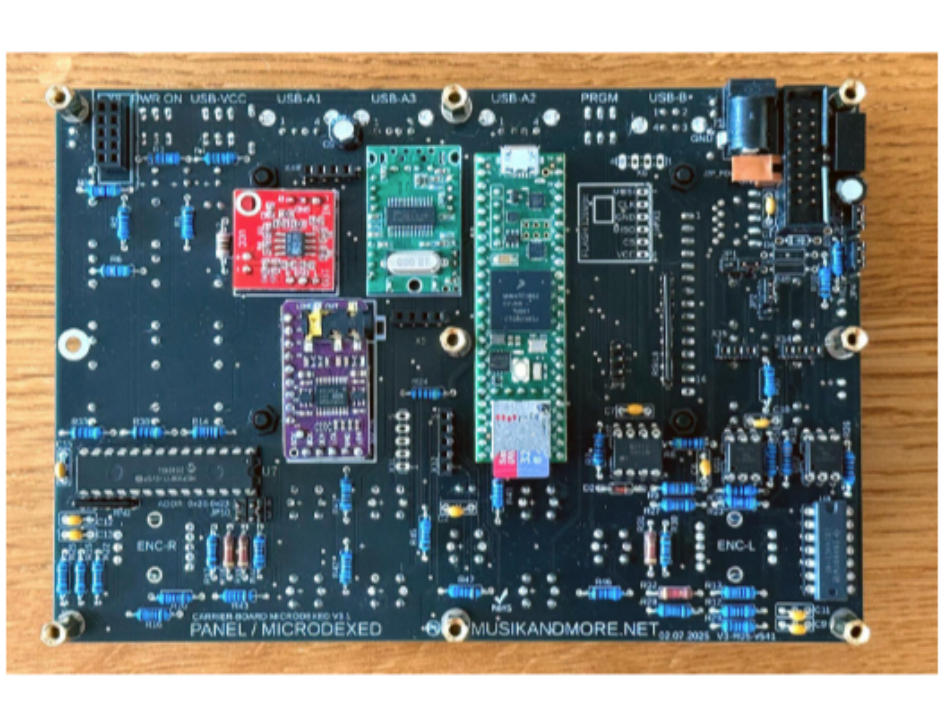

Wannenstecker Eurorack, DC-Buchse J1 und J2P_POWER-IN für USB-C Powermodul. Lötseite bestückt und mit allen ICs, Teensy 4.1 und Modulen (ohne FLASH128Mbit U4, wird nicht mehr unterstützt!)

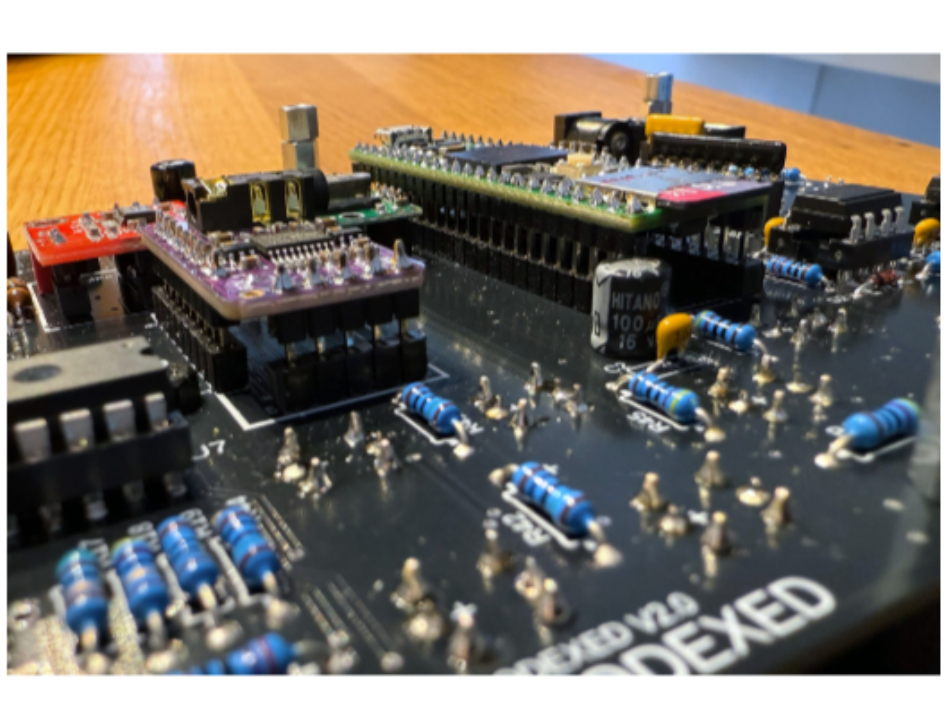

Lötseite bestückt und mit allen ICs, Teensy 4.1 und Modulen

10) Bestückung der Frontseite Bedienelemente und Buchsen

Dann ist die „Bestückungsseite" mit dem 3,2" kapazitiven TFT-Touch-Display, den TRS 3,5mm Buchsen, 8x LED-Tastern, 2x Schalter, 1x Taster und 3 USB-A Buchsen, 1x USB-B Buchse, 2x RGB Encodern, 6x rote LEDs mit Abstandhaltern und dem Micro-SD-Card-Slot dran. (Bitte Vorsicht beim Einlöten des Micro-SD-Card-Slots! Am besten mit gesteckter Micro-SD-Karte einlöten, das verhindert ein mögliches Durchlaufen von Lötzinn!)

Das Mainboard PCB wird mit den Sechskantbolzen M3x11 I/I für die Montage des Frontpanel und den KST M3x6 I/A mit Muttern für das TFT-Display vormontiert. Dann sieht man genau wie das ganze Produkt fertigmontiert aussieht. Die Befestigungsschrauben auf Bestückungs- und Lötseite sind mit ISK M3x6mm Typ ISO 7380-1 (2mm Sechskantschlüssel) befestigt.

Die Low-Profile-Buchsenleiste 14pol. für das TFT muss in der Höhe horizontal mit dem Frontpanel ausgerichtet werden. Die Anschlussstecker vom TFT werden auf 2,9mm (**Pkt.5**) gekürzt, um so den maximalen Abstand von 6mm zum Frontpanel einzuhalten. Nur so ist das **TFT-Display bündig mit dem Frontpanel**. Die M3x5 Senkkopfschrauben dienen zur genauen Fixierung des TFT-Display.

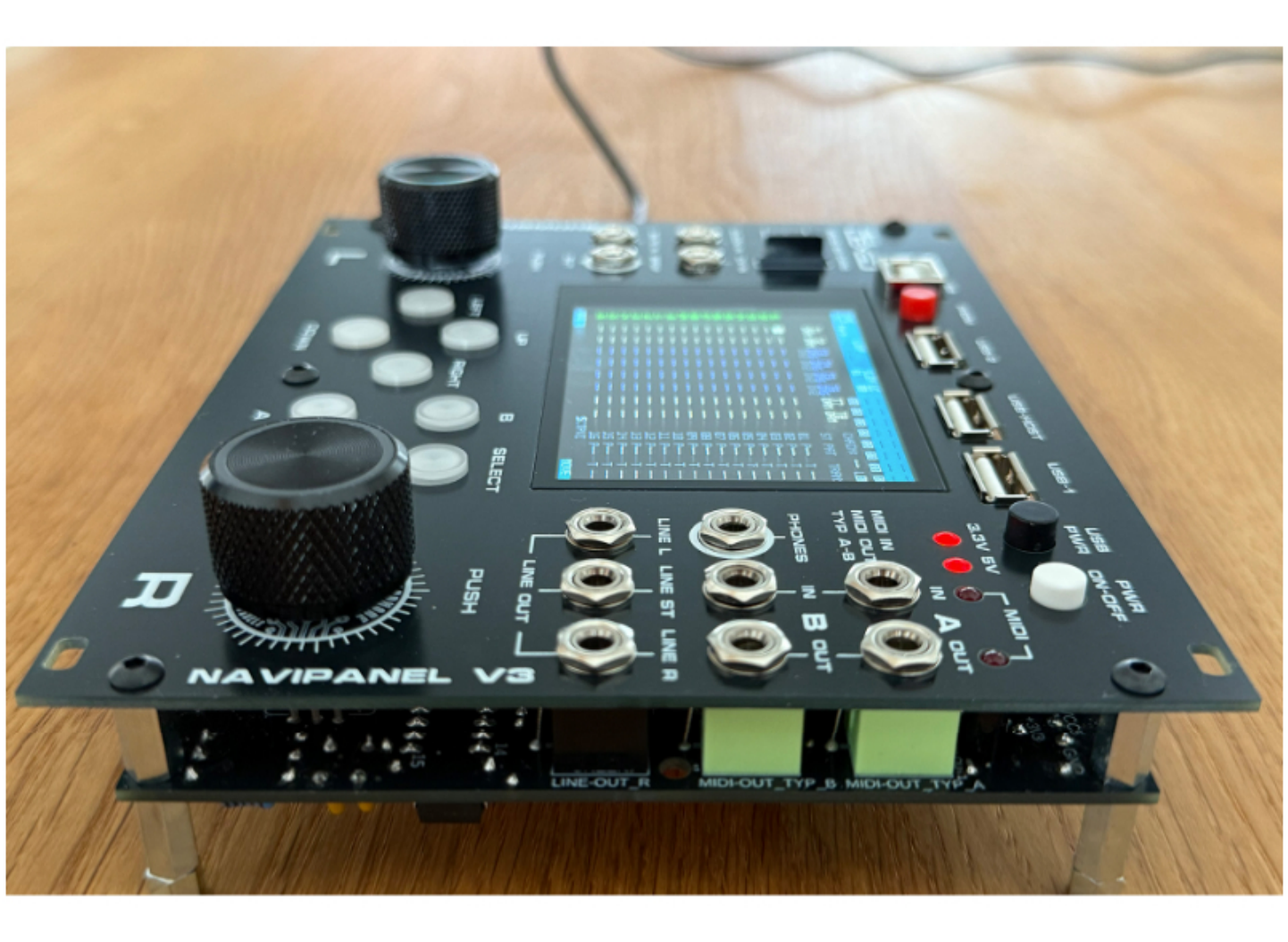

Beispiel: Fertiggerät das TFT-Display muss so bündig mit dem Frontpanel (Seitenansicht rechts) abschließen

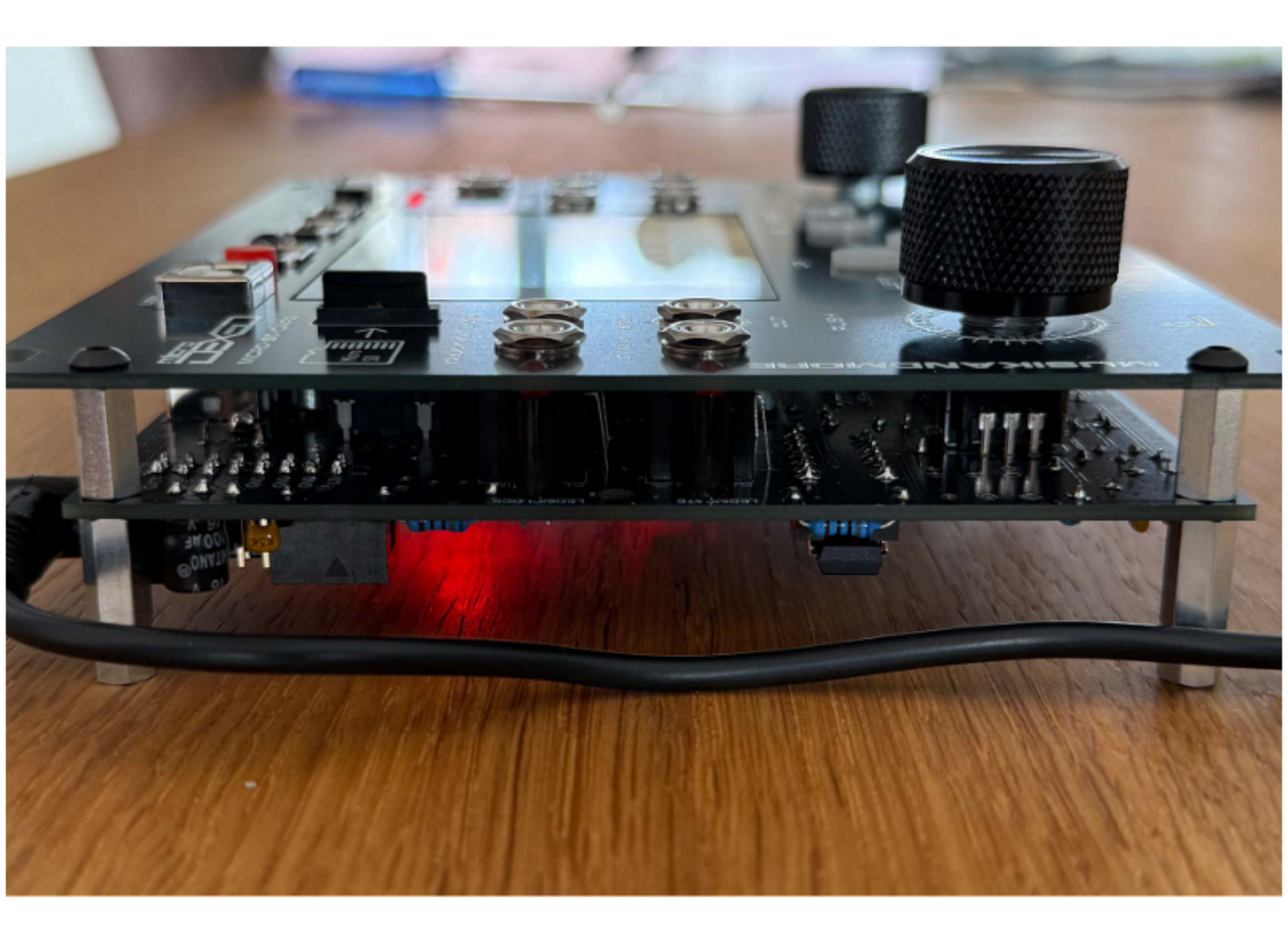

Beispiel: Fertiggerät das TFT-Display muss so bündig mit dem Frontpanel (Seitenansicht links) abschließen

Die Reihenfolge für die Bestückung der Frontelemente ist wie folgt:
Generell werden alle Frontelemente erstmal mit nur einem Lötpunkt fixiert.
Wichtig nicht alle Lötpunkte sofort verlöten. Es ist fast unmöglich die komplett festgelöteten Bauteile nachträglich auszurichten oder wieder heil auszulöten. Dazu empfehlen wir das TFT-Display auf dem Mainboard einzustecken und mit den SK M3x5mm Senkkopfschrauben zu fixieren.

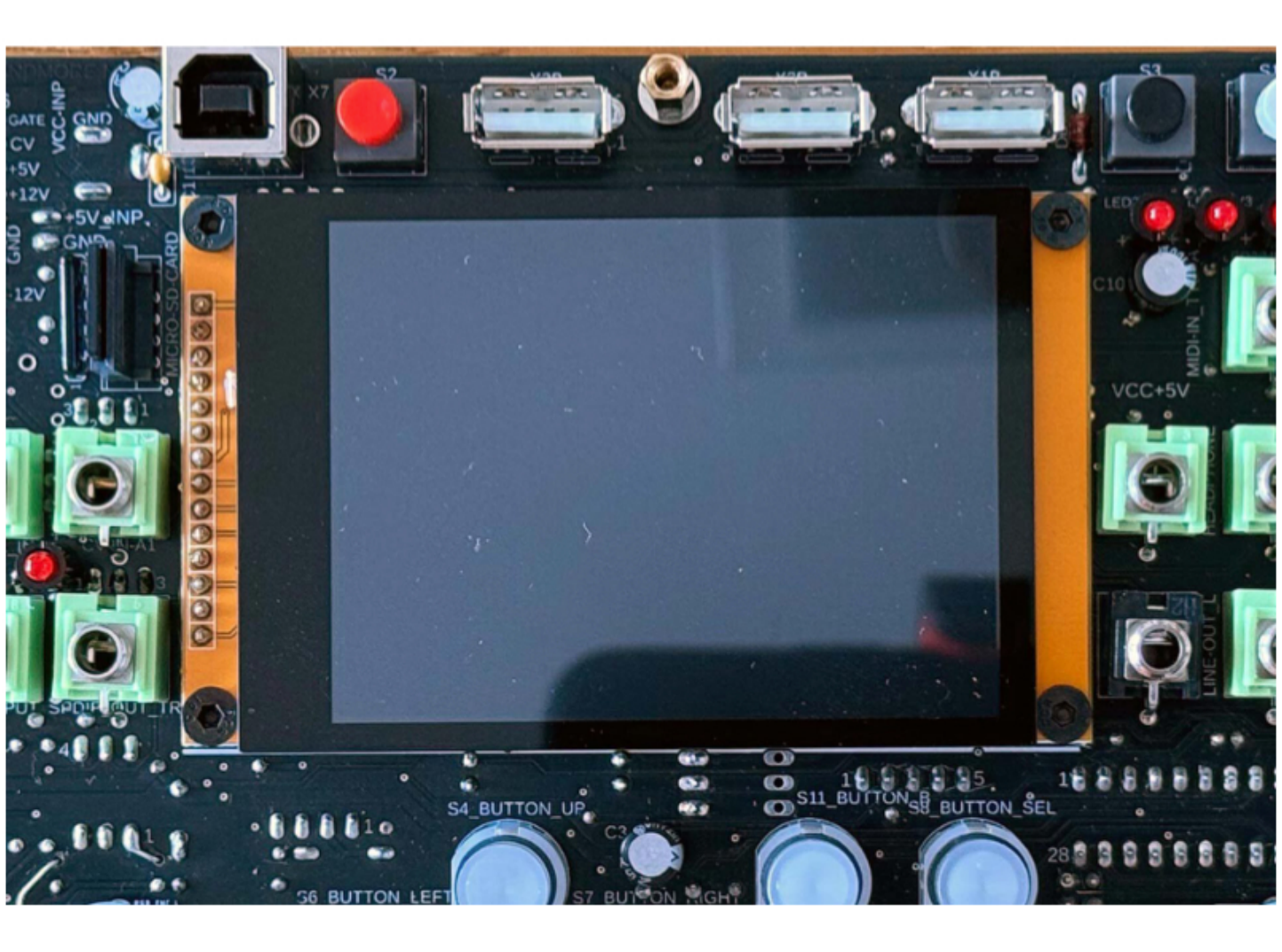

TFT einstecken und mit SK M3x4 (ISK oder TX) fixieren

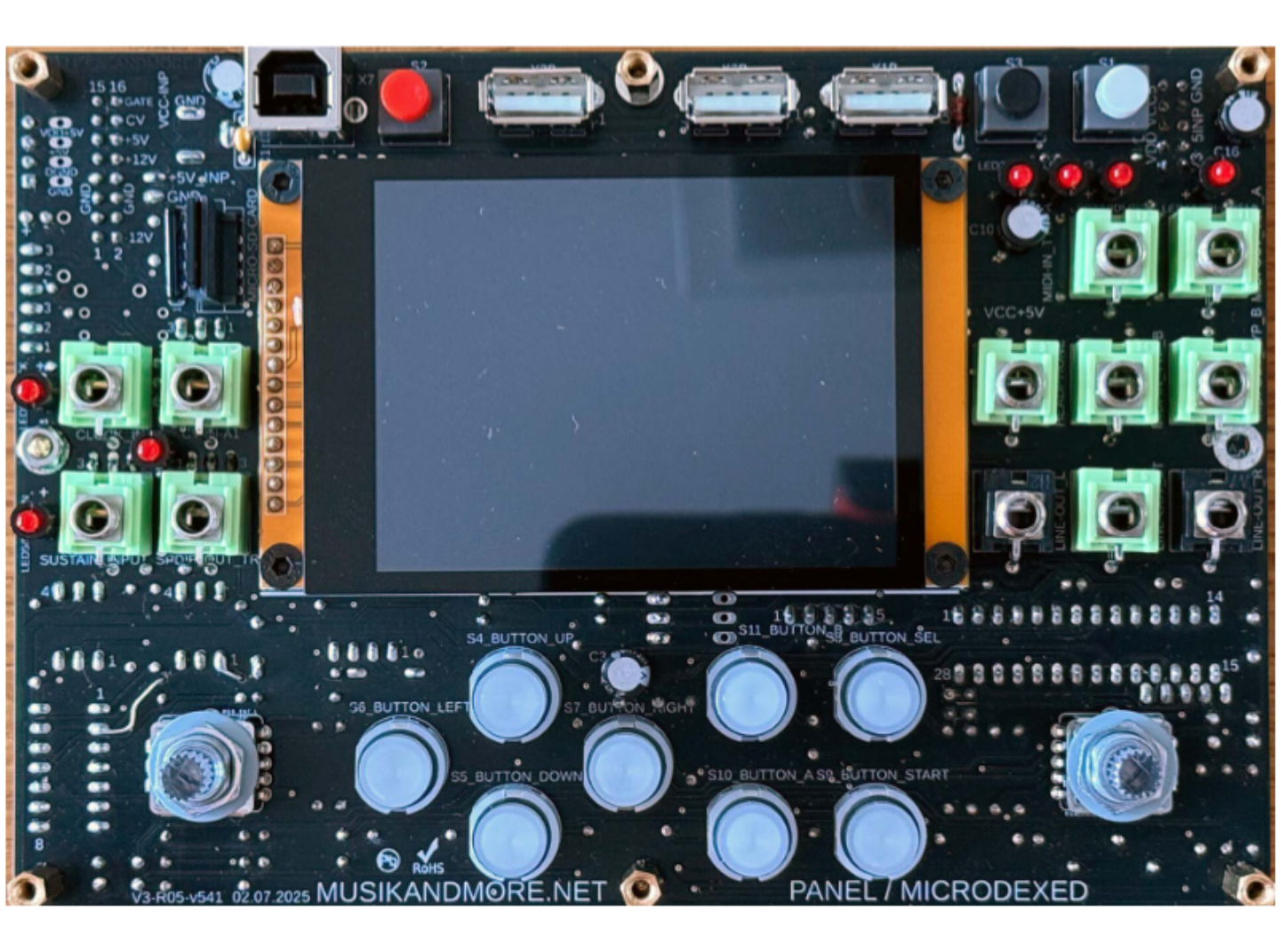

Draufsicht NaviPanel V3 ohne Frontpanel

11) Bestückung der RGB-Encoder

jetzt die 2 RGB R/L Encoder einsetzen 3/5 Pins und mit 1 Lötpunkt fixieren. Durch die Metalllaschen der RGB-Encoder geht diese **stramm** in die „Befestigungslöcher“. Bitte vorsichtig einbauen! Die Befestigungsmutter wird vor dem Einbau des Panels so justiert das die Mutter nur unter dem Frontpanel stützt. Die Encoder werden **NICHT** von oben auf dem Frontpanel verschraubt!

Hinweis: Bitte die Einsteckposition der beiden Encoder genau einhalten!

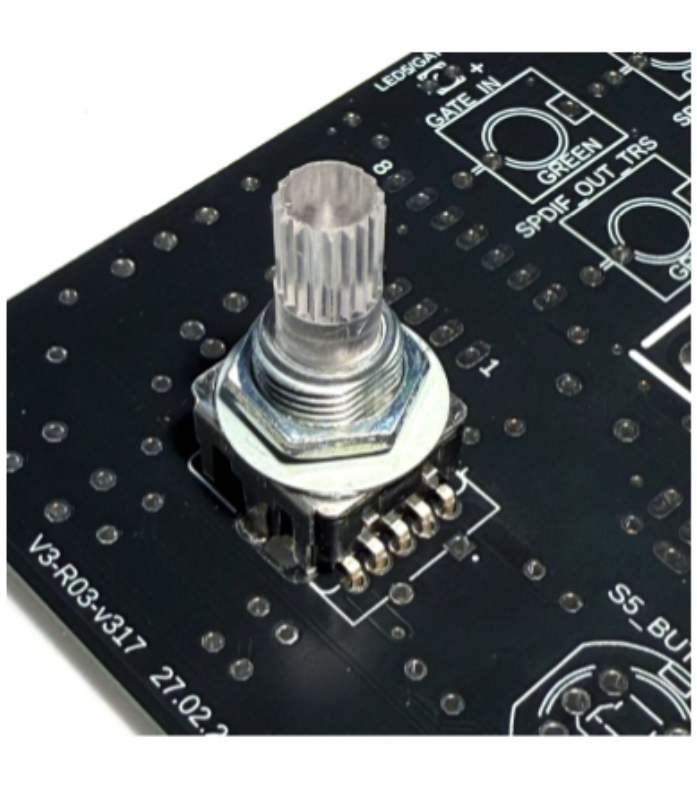
RGB Encoder L 5 Pins

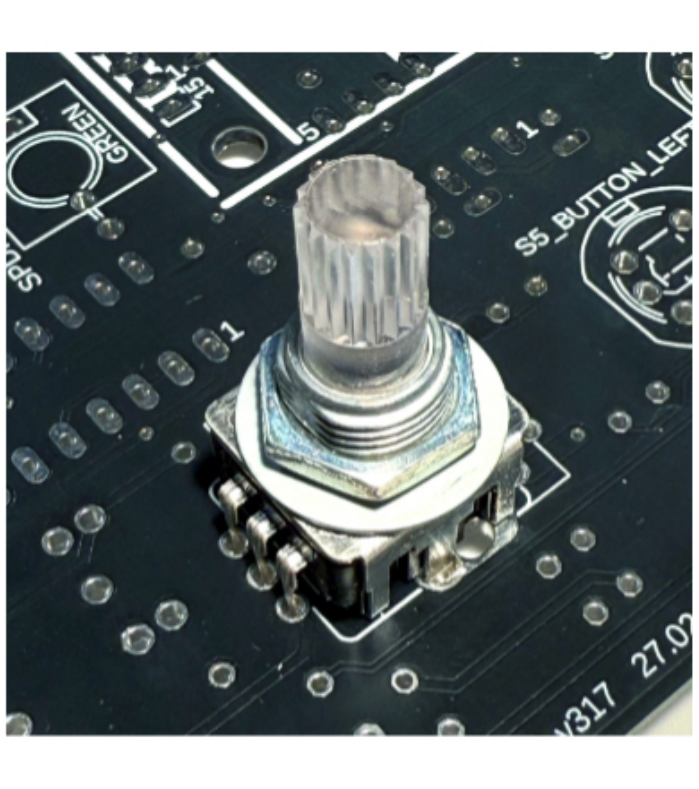
RGB Encoder L 3Pins

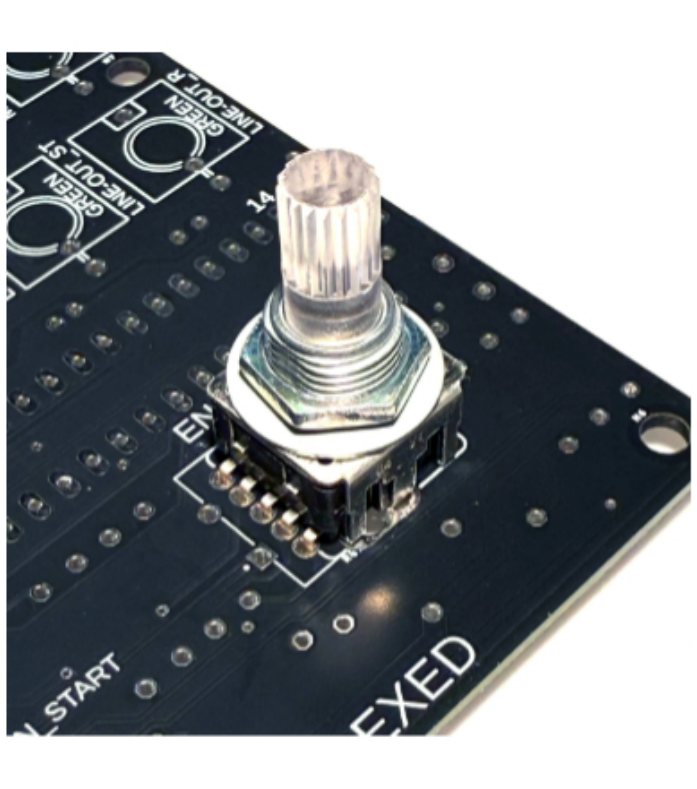
RGB Encoder R 5 Pins

RGB Encoder R 3 Pins

Zur Info: das Mainboard ist nur noch für RGB-Encoder (3/5 Pins) ausgelegt. Die Software dieses DIY-Kit unterstützt nur noch die RGB-Encoder.

RGB Drehknöpfe für Encoder:

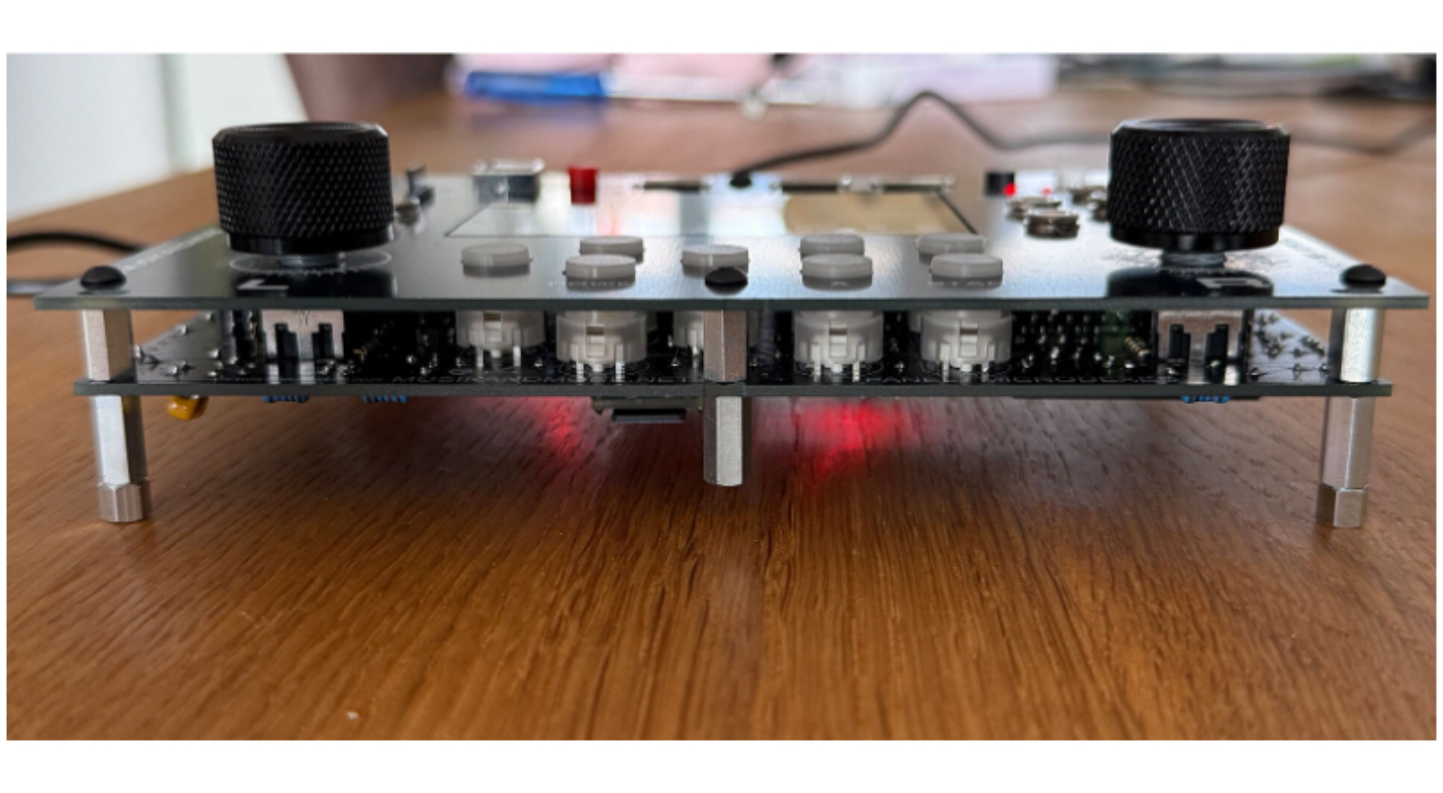
RGB-Drehknöpfe 22mm im Frontpanel verbaut

mit RGB-Encoder

Links: Encoder ohne Gewinde

12) Bestückung der TS/TRS-Buchsen

Jetzt werden die TS/TRS-Buchsen eingesetzt.

- 2x TS- (schwarz) Mono und 10x TRS-Buchsen (grün) Stereo
- danach jeweils 2 Stück 6mm U-Scheiben pro TS/TRS Buchsen (gesamt 24 Stück) aufstecken.
- Die U-Scheiben dienen dem Höhenausgleich zum Frontpanel. (Reserve 2x U-Scheibe 1xMutter)

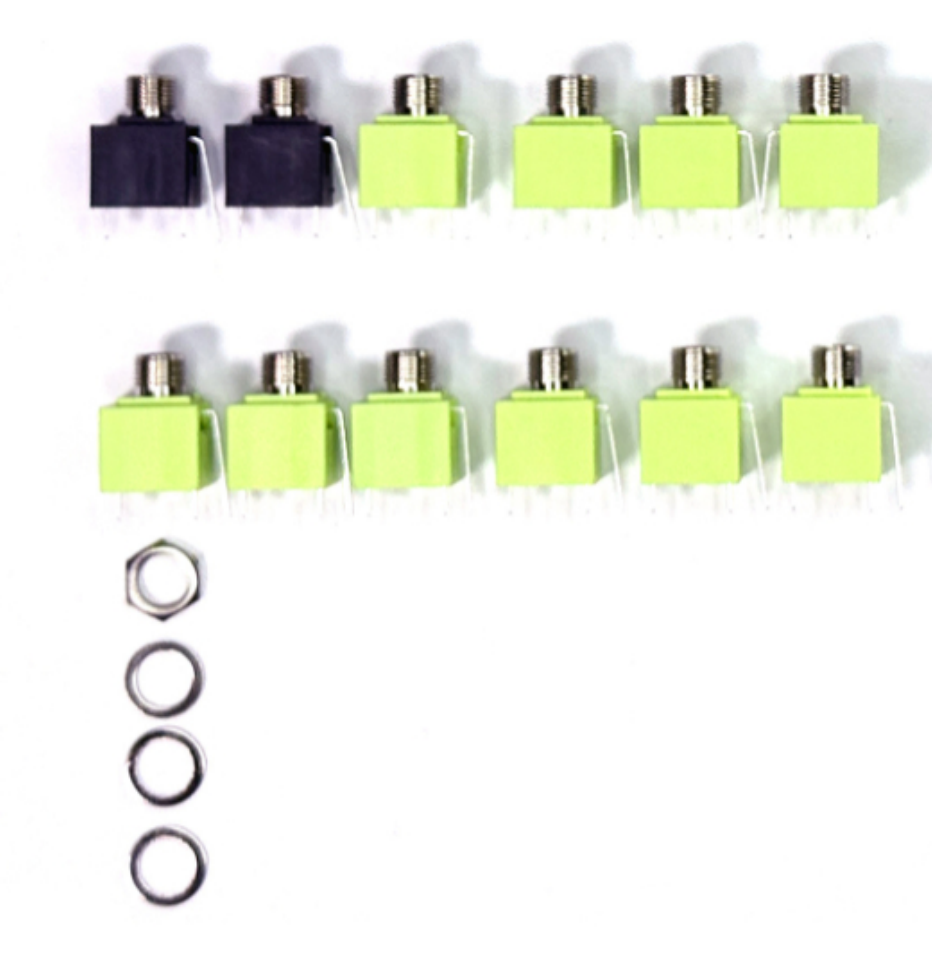
2x TS-Buchsen (schwarz) und 10x TRS-Buchsen (grün) mit M6 Sechskantmutter und 3 6mm U-Scheiben

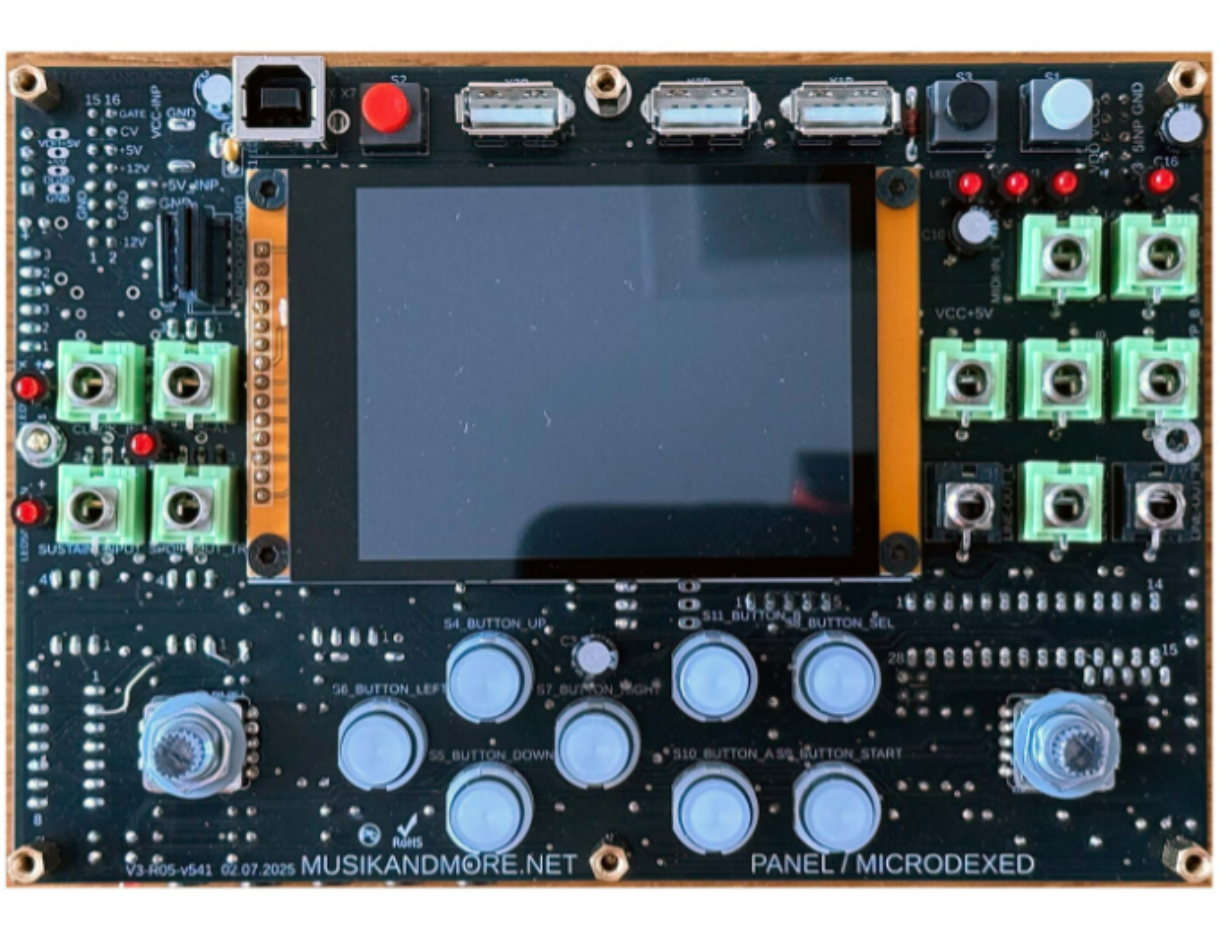
Grün = TRS Buchsen (Stereo) | Schwarz = TS Buchsen (Mono)

Zur Info: Beim Befestigen der TS/TRS-Buchsen durch die U-Scheibe und Sechskantmutter auf dem Frontpanel wird das Frontpanel ohne die 2 U-Scheiben nach unten gebogen, deswegen jeweils 2 Stück U-Scheiben pro Buchse unterlegen, dann kann man die Buchsen mit der M6 Sechskantmutter (SW 8mm) und U-Scheibe später mit Gefühl festziehen.

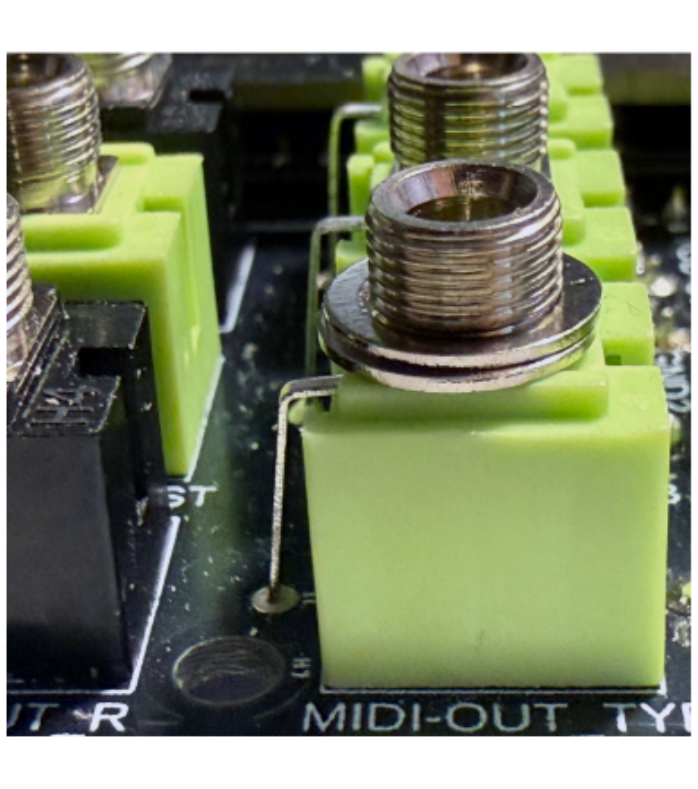
1. 2x U-Scheibe

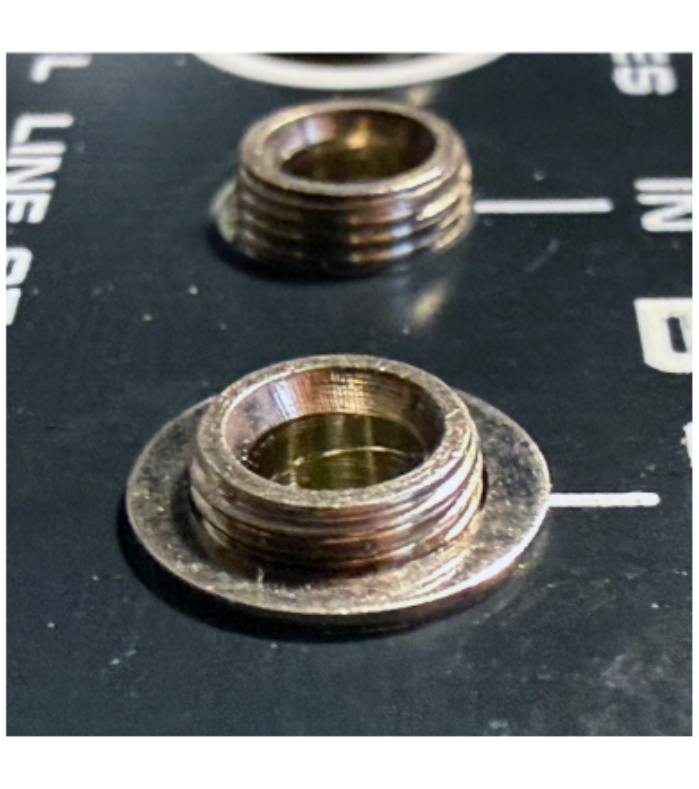
2. 1x U-Scheibe

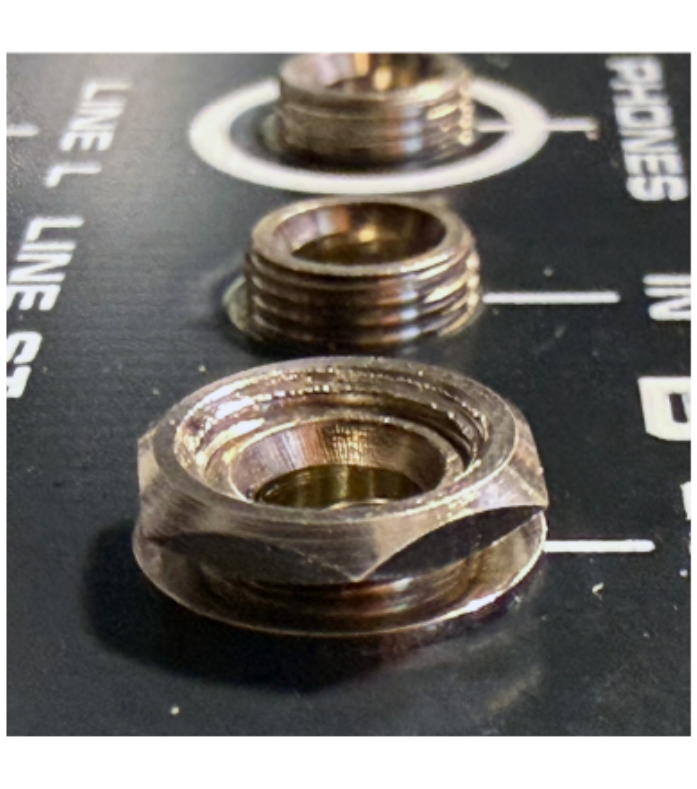
1x M6 Sechskantmutter

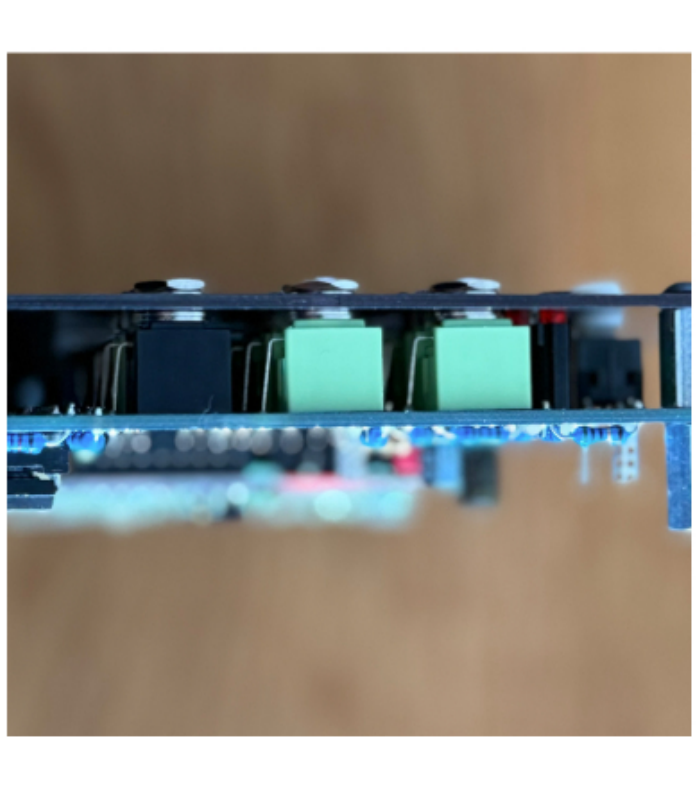
für alle 12 TS/TRS-Buchsen

13) Bestückung der USB Schalter und PRGM Taster

Danach die beiden 2pol. Schalter (2 Wechsler) **S1 PWR** (weißer Knopf) und **S3 USB-PWR** (schwarzer Knopf) und den Taster **S2 PRGM** (roter Knopf) bestücken. Die beiden Schalter und der Taster haben an der rechten Seite eine vertikale Markierung!

WICHTIG: Diese muss bei beiden Schaltern und dem Taster nach **rechts zeigen**! Wenn nicht, dann ist die Schaltfunktion umgekehrt OFF/ON (also falsch) aber **richtig ist ON/OFF**.
Auch die Schalter / Taster erstmal nur mit einem Lötpunkt fixieren.

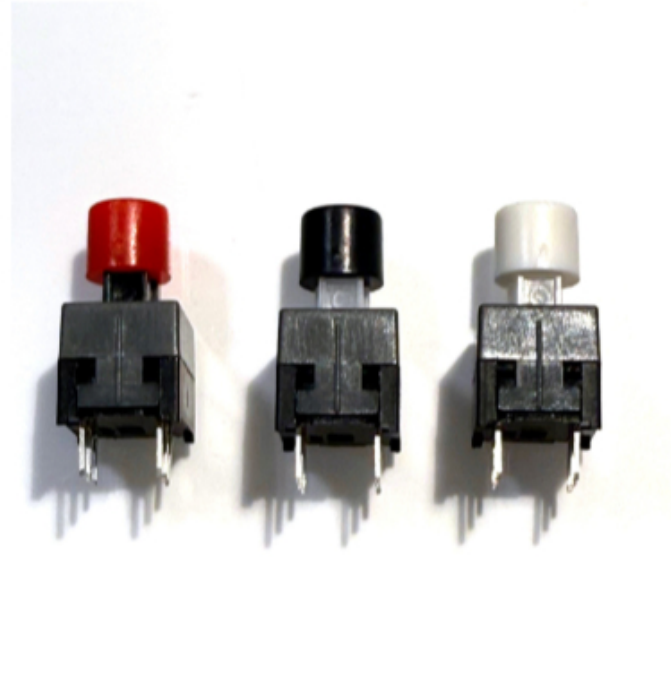
1. Taster S2 die vertikale Markierung beim Einbau achten!

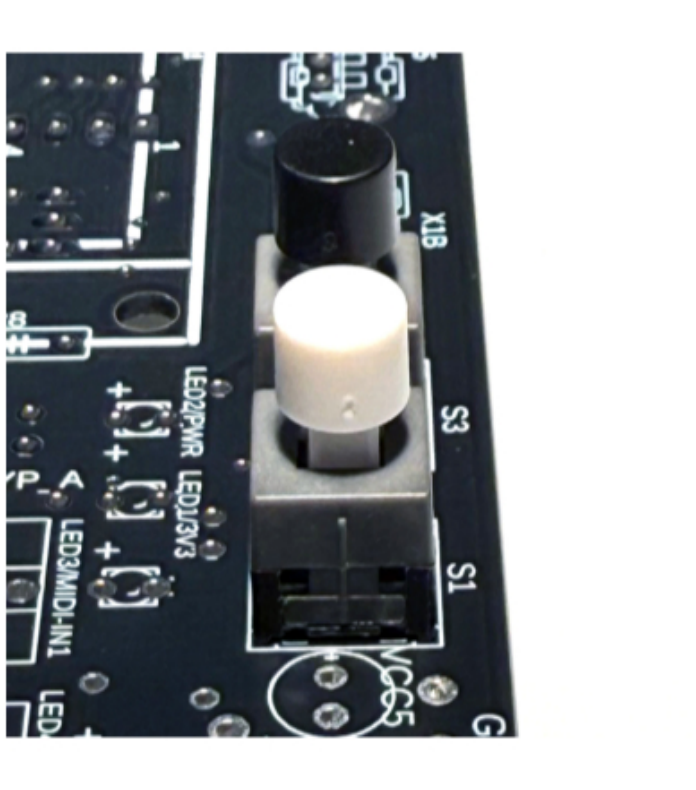
2. Schalter S3 und S1 auf die vertikale Markierung beim Einbau achten!

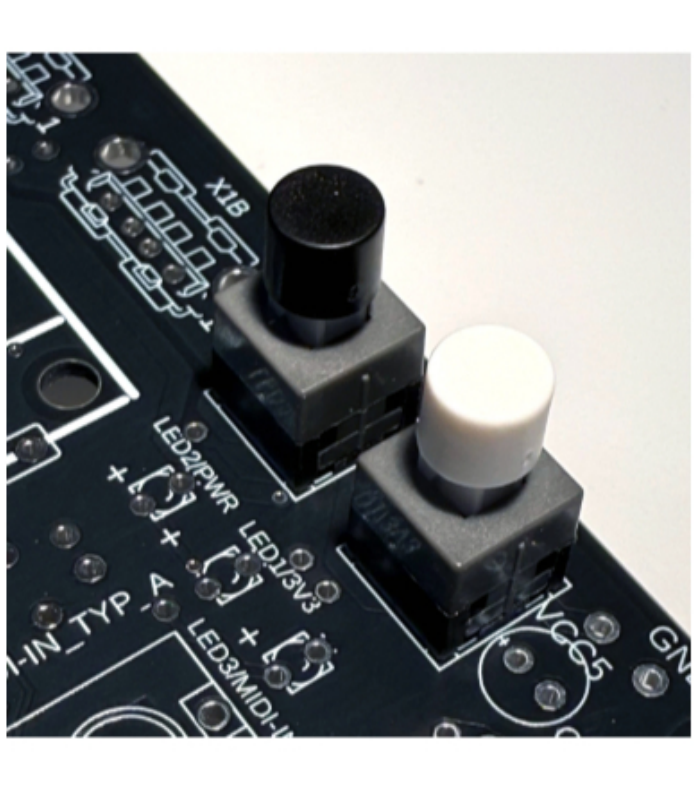
2. Schalter S3 und S1 auf die vertikale Markierung beim Einbau achten!

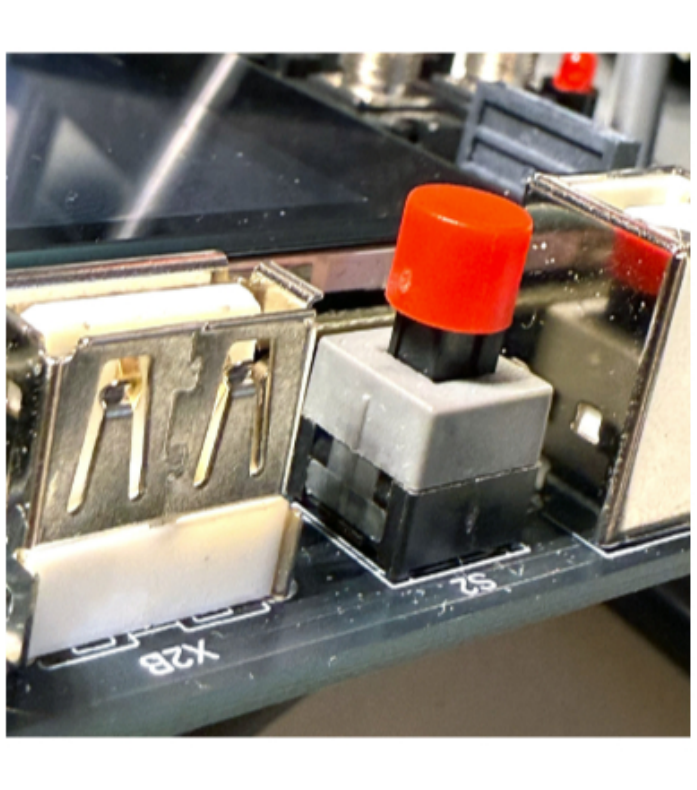
1. Taster S2 die vertikale Markierung beim Einbau achten!

14) Bestückung der USB Host und USB-B-Buchsen

Der nächste Schritt die Bestückung der USB-A-Buchsen (USB-1, USB-2 USB-3) und der USB–B-Buchse. Die Vorgehensweise ist die Gleiche wir bei den TRS Buchsen. Einstecken und ausrichten. Auch hier erstmal nur einen Pin verlöten.

Die seitlichen Gehäuse-Pins an den USB Buchsen verklemmen diese gut, so lassen die Buchsen sich nachher leichter einlöten. Die Gehäuse-Pins erst verlöten wenn alle anderen 4 Anschlüsse pro USB Buchse verlötet sind. Die USB Buchsen lassen sich nachträglich nur sehr schwer ausrichten.

USB A Host Port 1 | USB A Host 3 | USB A Host Port 2

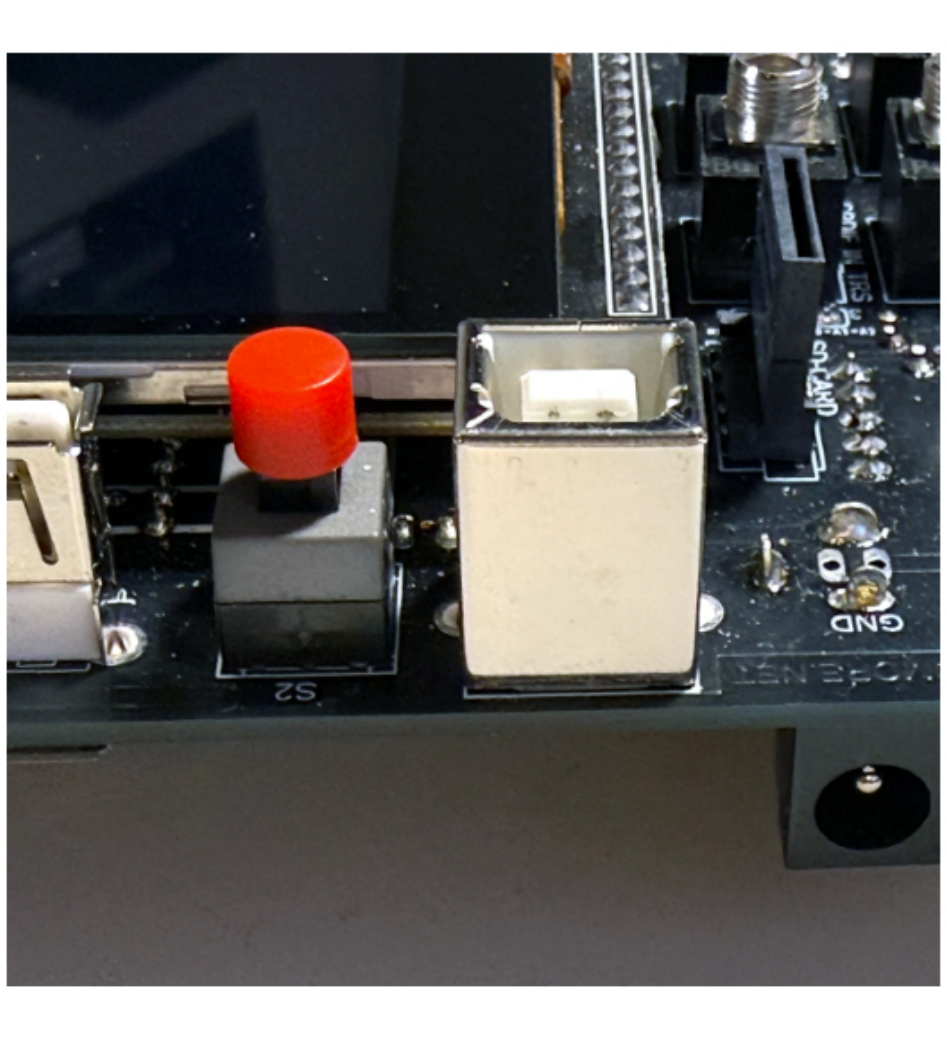
USB-B 2.0 PC/MAC vom Teensy 4.1

Bevor das Löten/fixieren beginnen kann wird das Frontpanel mit den 6 Stück M3x6 ISK Schrauben montiert und die Schrauben handfest mit einem 2mm Innensechskant (Imbus) angezogen, dann sollten alle bestückten Buchsen und Schalter durch das Panel gesteckt sein. Jetzt das Panel umdrehen und die Bauteile mit **einem Lötpunkt** festlöten. Beim Einlöten bitte immer prüfen, ob die Buchsen vor dem Löten auch fest auf der Platine sitzen.
Wenn nichts wackelt und alle Teile stramm und gerade auf der Leiterplatte sitzen, können die restlichen Pins der Bauteile verlötet werden.

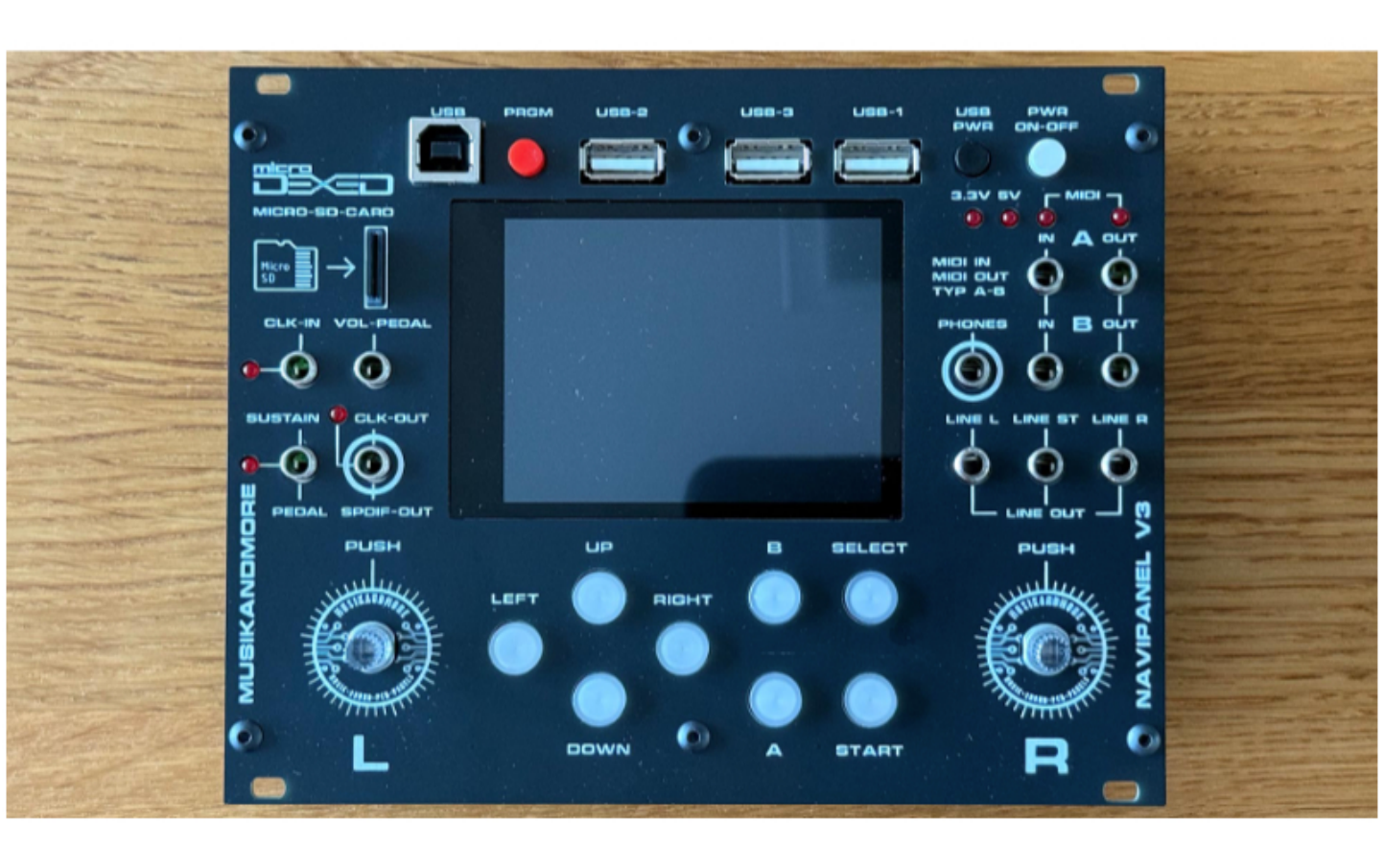
NAVIPANEL V3 (v541 02.07.2025) mit Frontpanel fertig bestückt

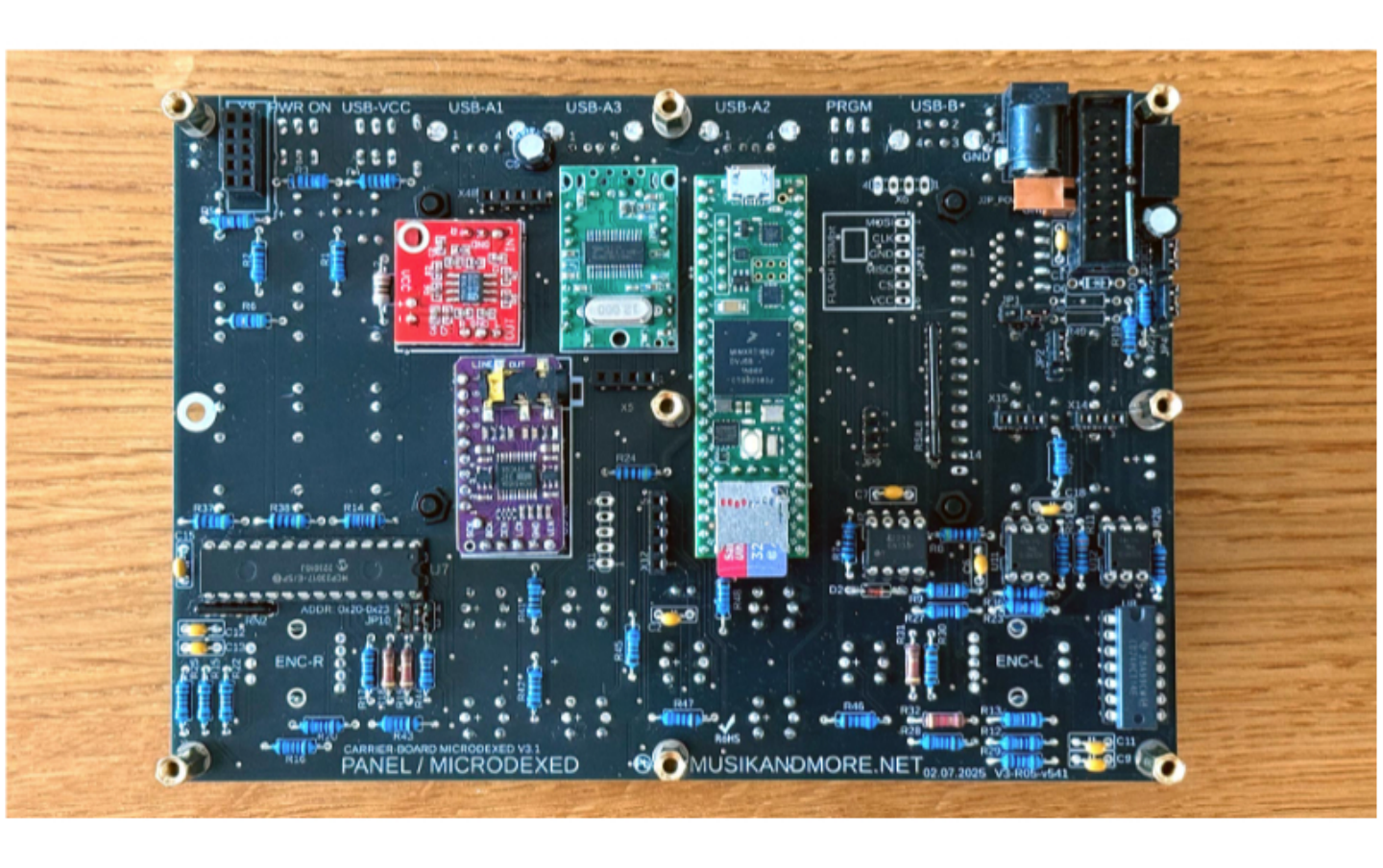
NAVIPANEL V3 (v541 02.07.2025) – Rückseite / komplett bestückt

15) GND – Löten von GND Pads und Flächen

Die **GND-Pins** brauchen für eine saubere Lötstelle eine sehr gute Wärmeverteilung, also möglichst das Lötpad und den Bauteil-Pin gleichzeitig erwärmen und ganz wenig Lötzinn dazugeben, die Lötung ist „gut“ wenn das Lötzinn „freiwillig“ in die Durchkontaktierung fließt.

Kleiner Tipp: Generell ist weniger (Lötzinn) mehr. Je größer die „Lötkugel“ desto wahrscheinlicher ist eine „kalte Lötstelle“! Das die GND-Pins schwerer, als die anderen Pins, zu Löten sind, ist der beidseitigen GND-Kupferflächen und dessen großer Wärmeableitung auf der Leiterplatte geschuldet. Der elektrische Vorteil durch gute Masseverteilung auf Löt- und Bestückungsseite überwiegt aber.

16) Bestückung der roten 3mm LEDs mit Abstandshalter

Der nächste Schritt ist die Demontage des Frontpanels und die Bestückung der 7 Stück 3mm roten LEDs. Diese werden auf die schwarzen Abstandshalter gesteckt. Das **lange Bein ist + Anode**. Die Anode **+ Pol der LED** ist auf der Platine gekennzeichnet. Die Abstandhalter haben unterschiedliche Stirnseiten. Einmal mit einer Vertiefung und auf der anderen Seite ohne Vertiefung. Die Richtung bestimmt wie weit die LEDs durch das Frontpanel schauen. Bitte **die tiefe Stirnseite** nutzen!

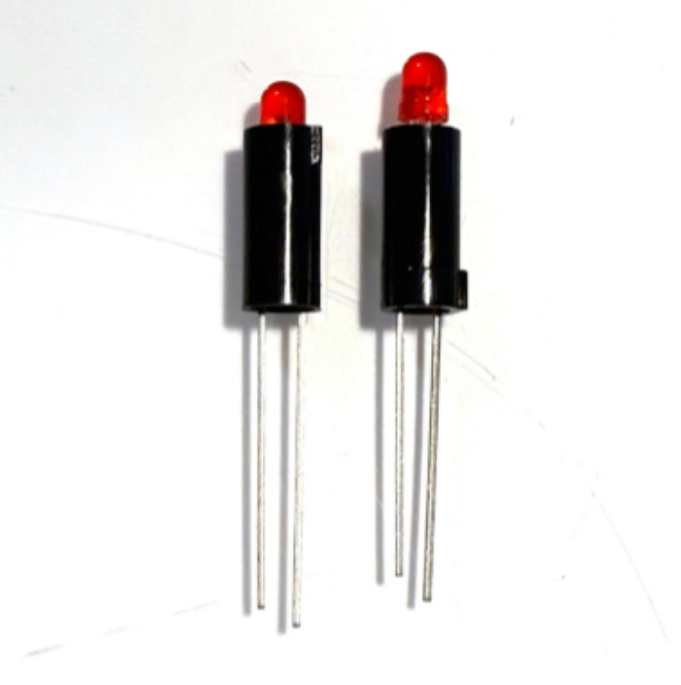
die LED links ist richtig!

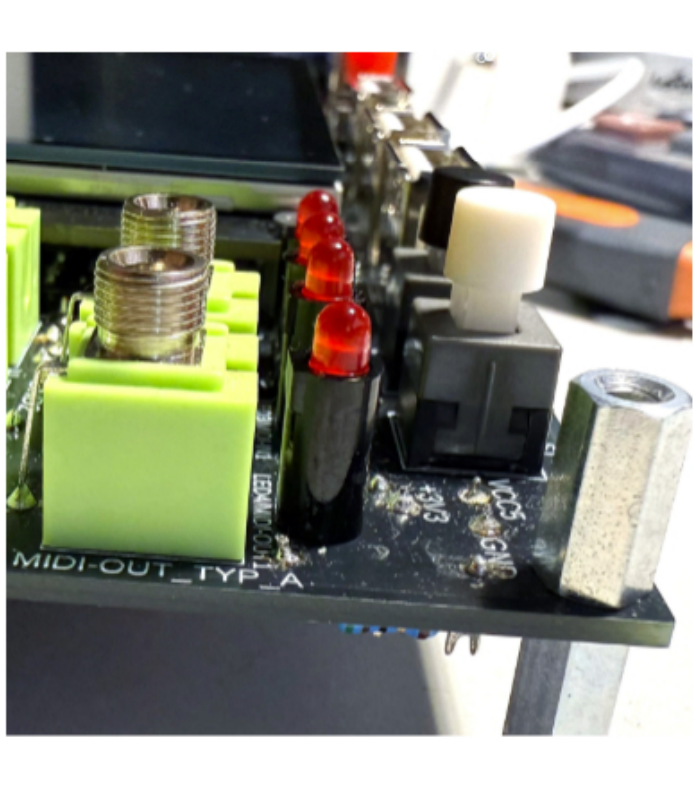
4 LEDs auf der rechten Panelseite

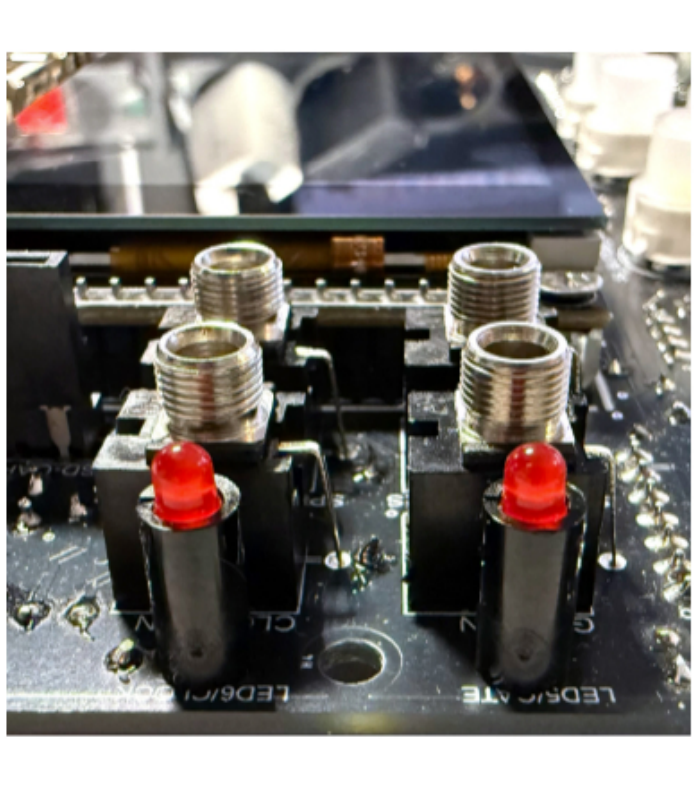
3 LEDs auf der linken Panelseite

Die LEDs müssen gleichmäßig durch das Frontpanel schauen.

Ein Beispiel:
Richtig = Vertiefung oben = LED schaut ca. 0,7mm durch das Frontpanel.
Falsch = Vertiefung unten = LED schaut ca. 1,5mm durch das Frontpanel und passt nicht mehr zwischen Panel und PCB … max. 11mm Zwischenraum.
Dann das Frontpanel erneut mit den M3 ISK Schrauben montieren.

- Panel umdrehen und die langen Beine der LEDs nochmals prüfen (+)
- Dann die langen Beine anlöten, das andere Bein ist die Kathode und liegt bei allen LEDs auf GND.
- (Siehe auch **Pkt.15 Löten von GND-Pins**)

17) Bestückung des Micro-SD-Card-Slot

Jetzt ist der Micro-SD-Card-Slot an der Reihe. Der Micro-SD-Card Slot passt nur in einer Richtung auf die Platine. Die Lötpins sind sehr nah beieinander, erstmal nur mit einem Lötpunkt fixieren. Bitte Vorsicht beim Einlöten des Micro-SD-Card-Slot! Am besten mit gesteckter Micro-SD-Karte einlöten, das verhindert ein mögliches Durchlaufen von Lötzinn und „Zerstörung“ des SD-Card-Slot! Hier gilt auch mit wenig Lötzinn zu arbeiten.

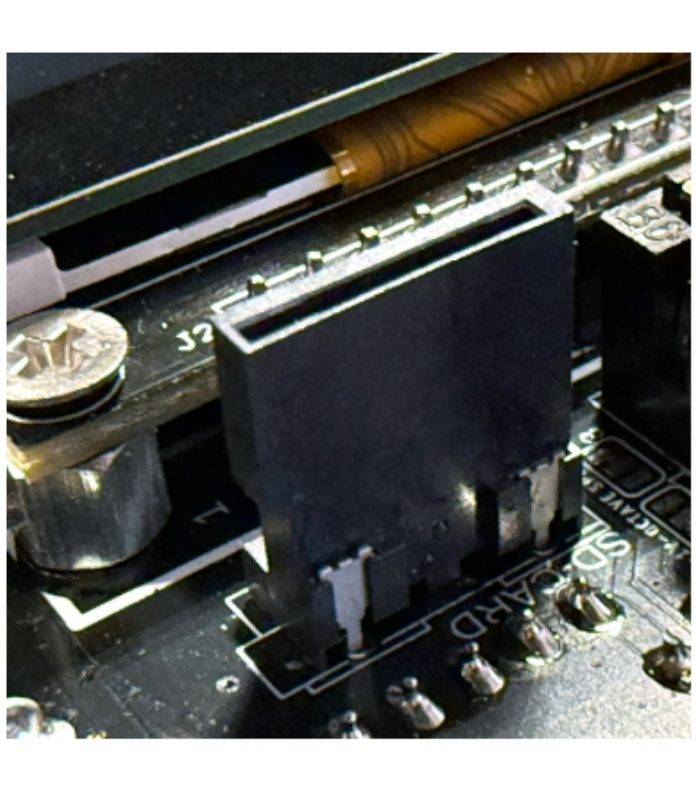
Micro-SD Card Slot Bestückungsseite

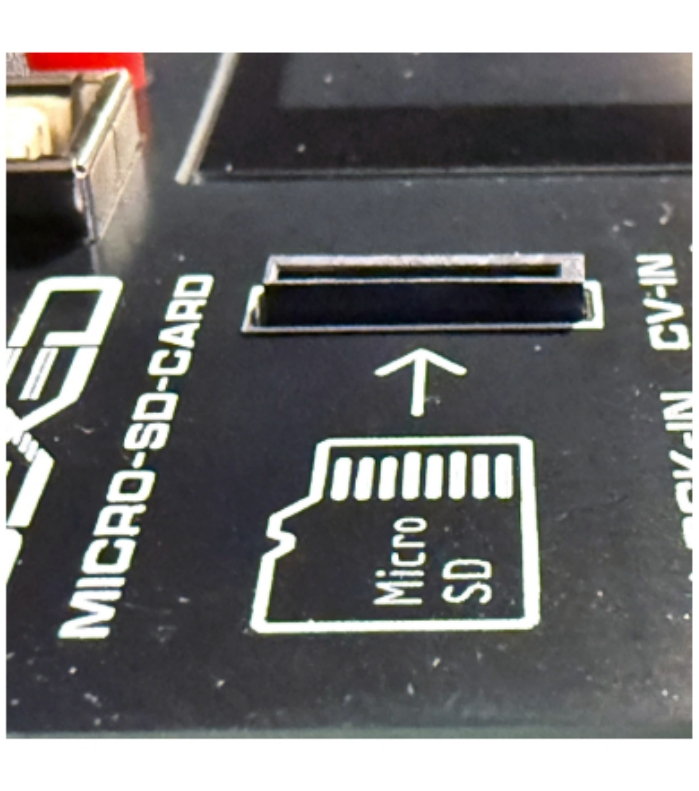
Micro-SD Card Slot im Frontpanel

Der nächste Schritt ist wieder das Frontpanel zu montieren und die Leds und den SD-Card Slot gerade auszurichten und komplett zu verlöten.

18) Bestückung der LED-Buttons

Der letzte Akt der Bestückung des Mainboard sind die LED-Buttons. Die Buttons unterscheiden sich natürlich einmal in der eigentlichen Funktion und in der LED Farbe. Die linke Gruppe UP, DOWN, LEFT, RIGHT haben LEDs mit der Farbe RED. Die Farbkennzeichnung für die LED-Farbe befindet sich auf der Unterseite der Buttons. Also unbedingt vor dem Einlöten überprüfen!

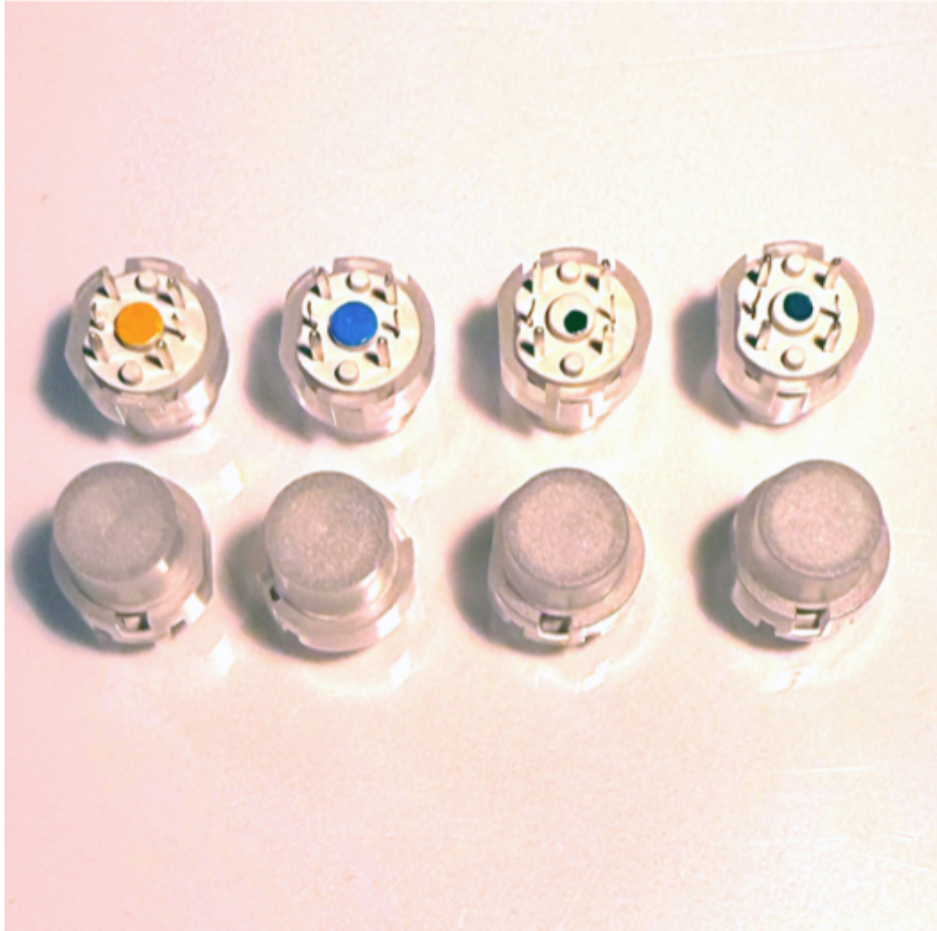
LED Buttons: YELLOW, BLUE, RED GREEN

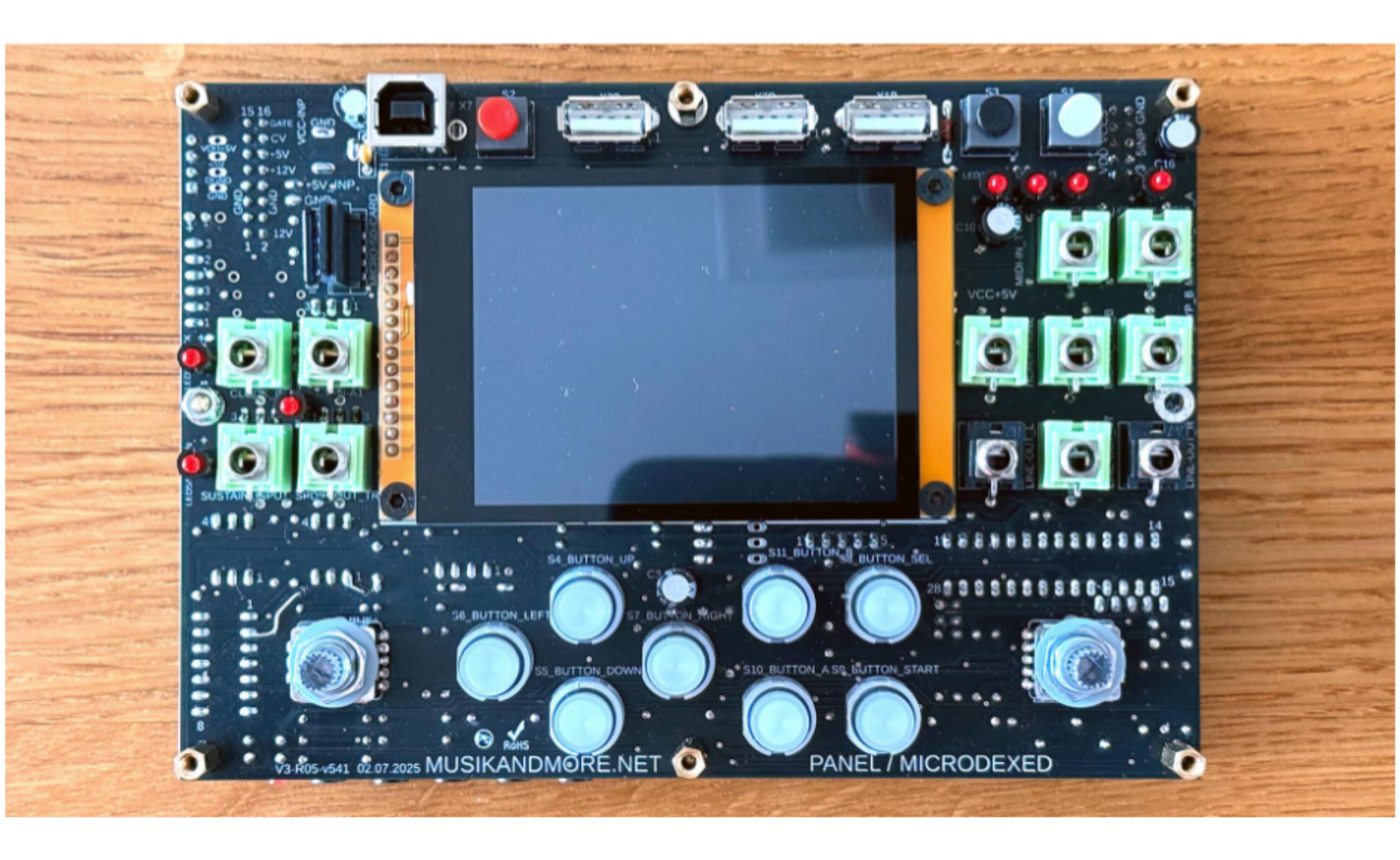
LED Buttons links 4x WHITE, rechts RED, BLUE, GREEN YELLOW

(**Hinweis**: die LED Farbe WHITE wird mit der Farbmarkierung „schwarz“ gekennzeichnet.)

Die Buttons UP, DOWN, LEFT, RIGHT haben die Farbe WHITE. Der Button A hat die Farbe RED, Button B die LED-Farbe GREEN, Button SEL die LED-Farbe YELLOW und der Button START die LED-Farbe BLUE. Alle Buttons haben eine gerade Kante, die bei der Bestückung der Buttons unbedingt mit dem Bestückungsaufdruck übereinstimmen muss! Eine falsche Montage bedeutet keine funktionierende LED und keine Tastfunktion. Bitte vor dem Einlöten genau prüfen! Dann das Frontpanel wieder montieren und leicht festschrauben.
Achtung: Die Buttons fallen beim Umdrehen des Frontpanels raus. Das heißt alle 8 Buttons mit einem leichten Klebeband temporär auf dem Frontpanel fixieren. Die Buttons müssen, wenn das Frontpanel montiert ist, leichtgängig zu betätigen sein.

Hinweis: Alle Buttons bekommen einen 2-3mm d=13mm Schrumpfschlauch über den zylindrischen Druckbutton und werden mit einem Heißluftföhn geschrumpft. Die weißen und blauen Buttons sind sehr hell und scheinen bei Betätigung durch die umliegenden Buttons durch. Der Schrumpfschlauch mindert diesen Effekt.

Auch die Buttons und die LEDs liegen mit 3 Pins an GND. Hier gilt auch wieder: Gute Wärmeverteilung beim Anlöten, wenig Lötzinn und auch erstmal nur 1 Pin pro Button anlöten und die Button nicht zu heiß werden zu lassen. Achten Sie darauf, dass die Buttons nach dem Einlöten leichtgängig sind und immer noch einen „spürbaren“ Druckpunkt haben.

19) Bestückung der Buchsenleisten für die Module

Jetzt kommen wir zum Bestücken des Teensy 4.1, dem PCM5102 dem Headphones-Amp mit den Pfostensteckleisten. Um die Pins gerade in die Module zu bekommen steckt man die Pfostenstecker in die vorhandenen Buchsenleisten und dann das Modul oder den Teensy auf die Pfostenleisten zum Verlöten. Beim Teensy erstmal an verschiedenen Lötpads die Pfostenstecker fixieren / anlöten. Den Teensy 4.1 bitte besonders vorsichtig löten und darauf achten, das keine ungewollten Lötbrücken entstehen. Auch hier gilt wieder: mit wenig Lötzinn löten. Lieber vorsichtig nachlöten als „Lötkugeln“ zu entfernen.

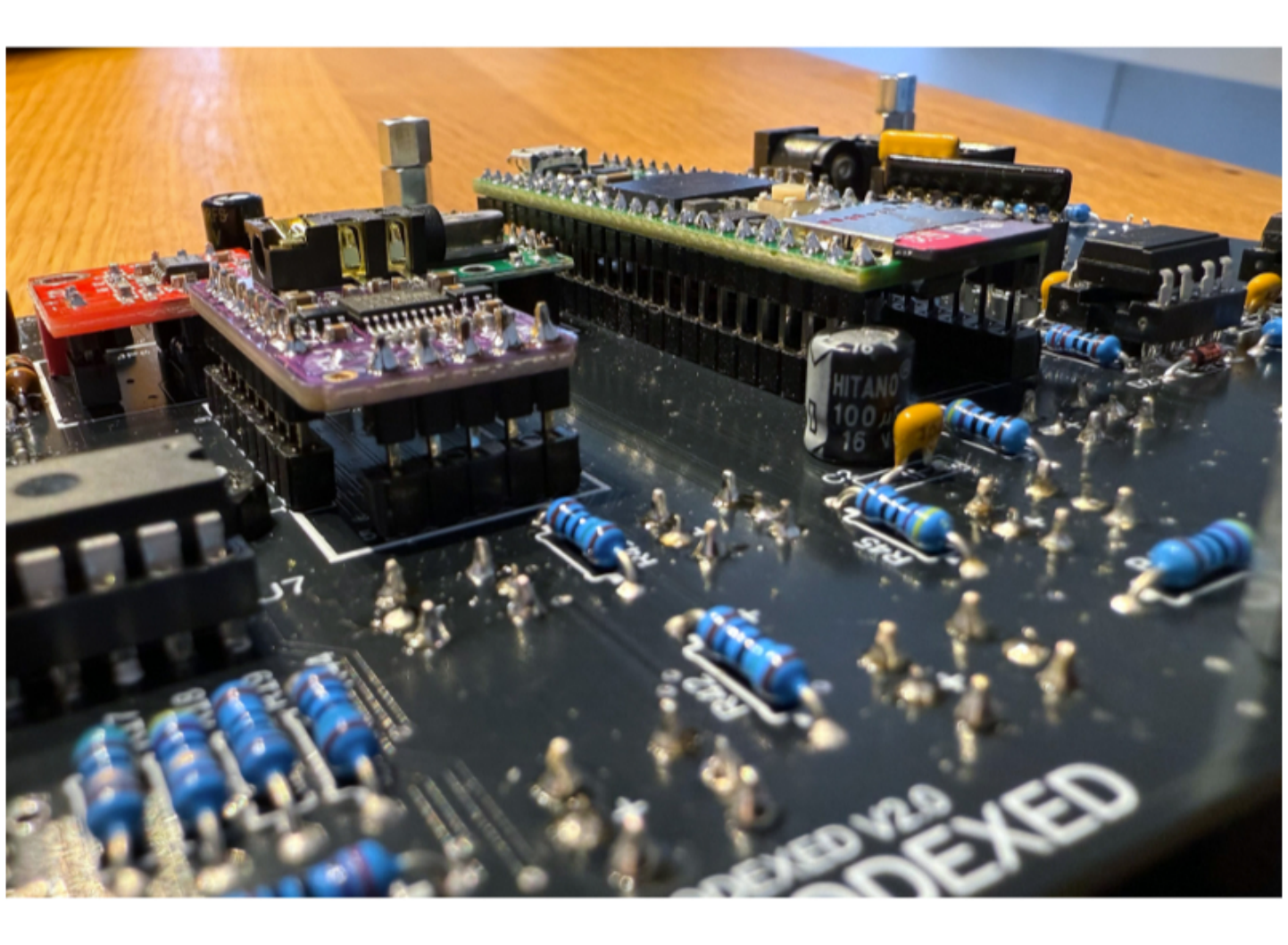
Bestückung mit low-Profile Buchsenleisten für den Teensy 4.1

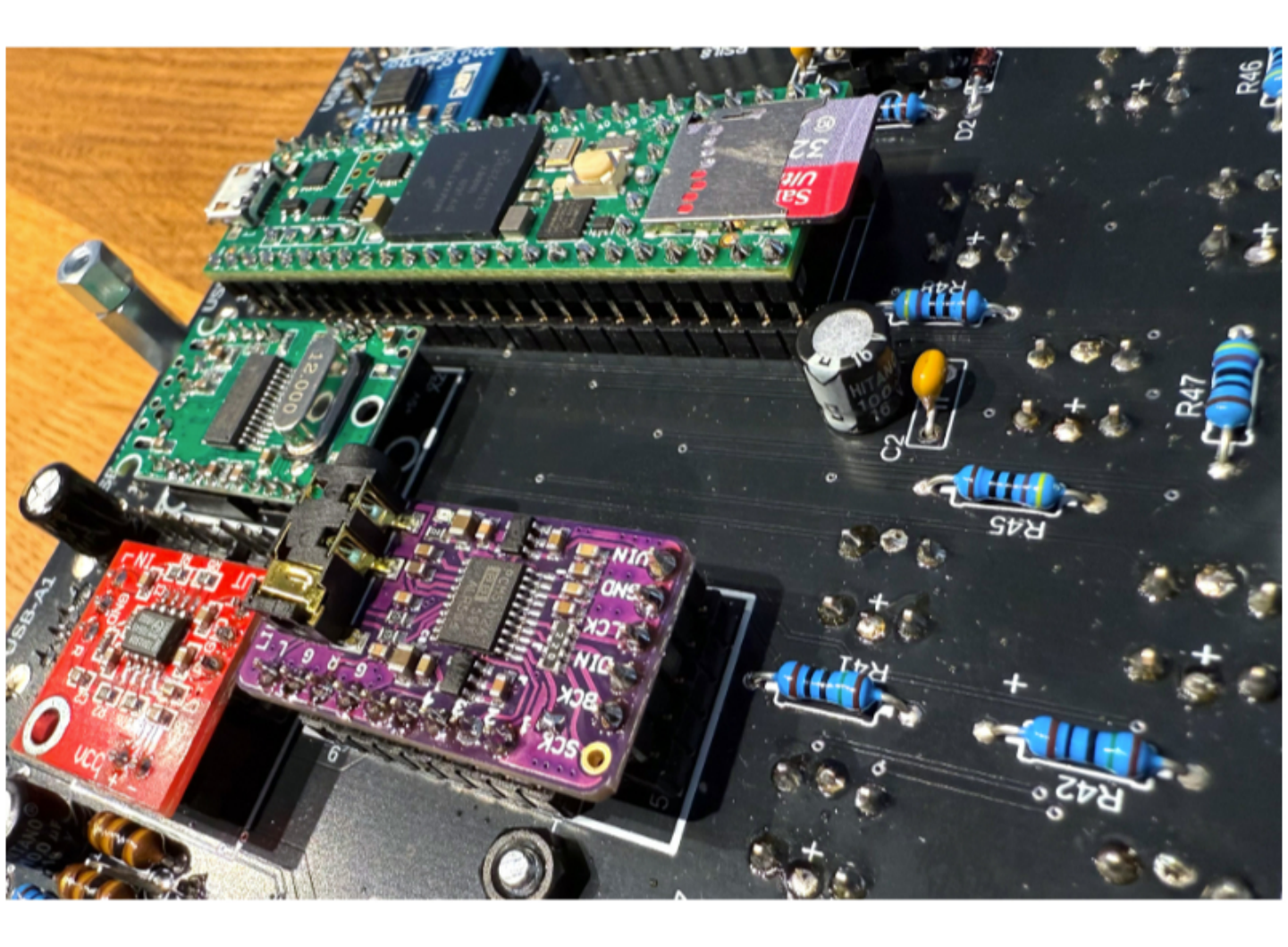
DAC PCM5102, Headphone-Amp TDA1508 und den USB-HOST 4 Port-Hub

20) Bestückung des USB A-Hub 1 Host auf 4 USB A-Clients

USB 1-4 Hub für den Teensy-USB-Host

Der USB-Hub 1 to 4 steuert die Front-USB-A Buchse X1B, X2B, X3B und X4B von Lötseite zur Erweiterung für die **MIDI-to-CV** und **Pedal-USB** Breakouts

Achtung: der USB-HUB hat **RM2,0mm** Stecker und Buchsen).

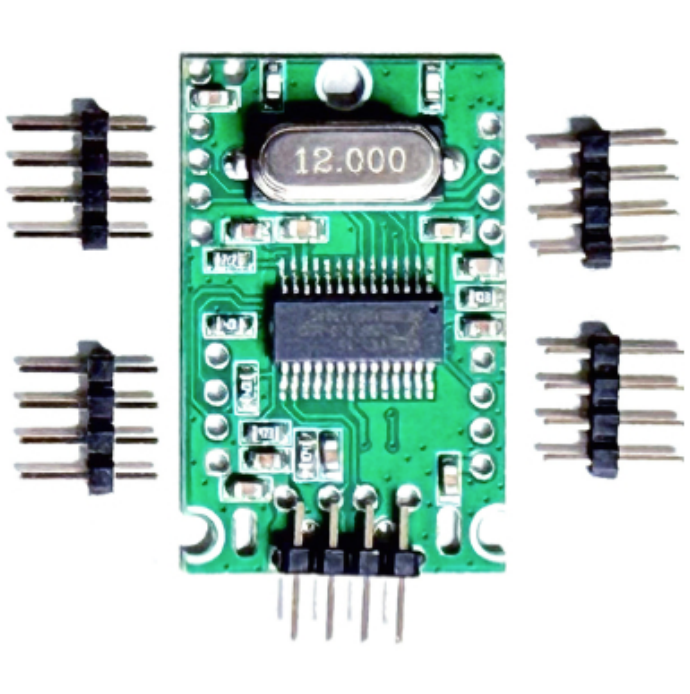
Stecker 4pol. im RM2,0mm

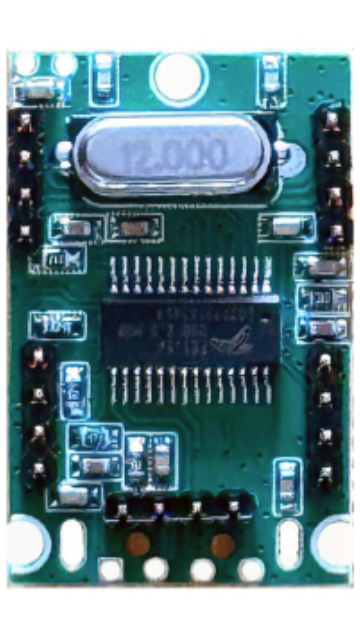
USB HUB 1-4 für Teensy USB-Host

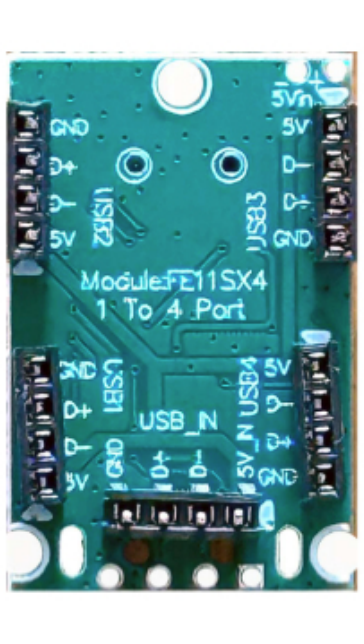
Stecker 4pol. im RM2,0mm

Pins Seitenansicht Links/Rechts

21) Konfiguration des Audio-DAC PCM5102

Am **DAC PCM5102A** müssen ein paar kleine Modifikationen vorgenommen werden. Auf der Rückseite den Löt-Jumper **H3L** entfernen und auf der Bestückungsseite den Löt-Jumper **SCK** mit Lötzinn verbinden.

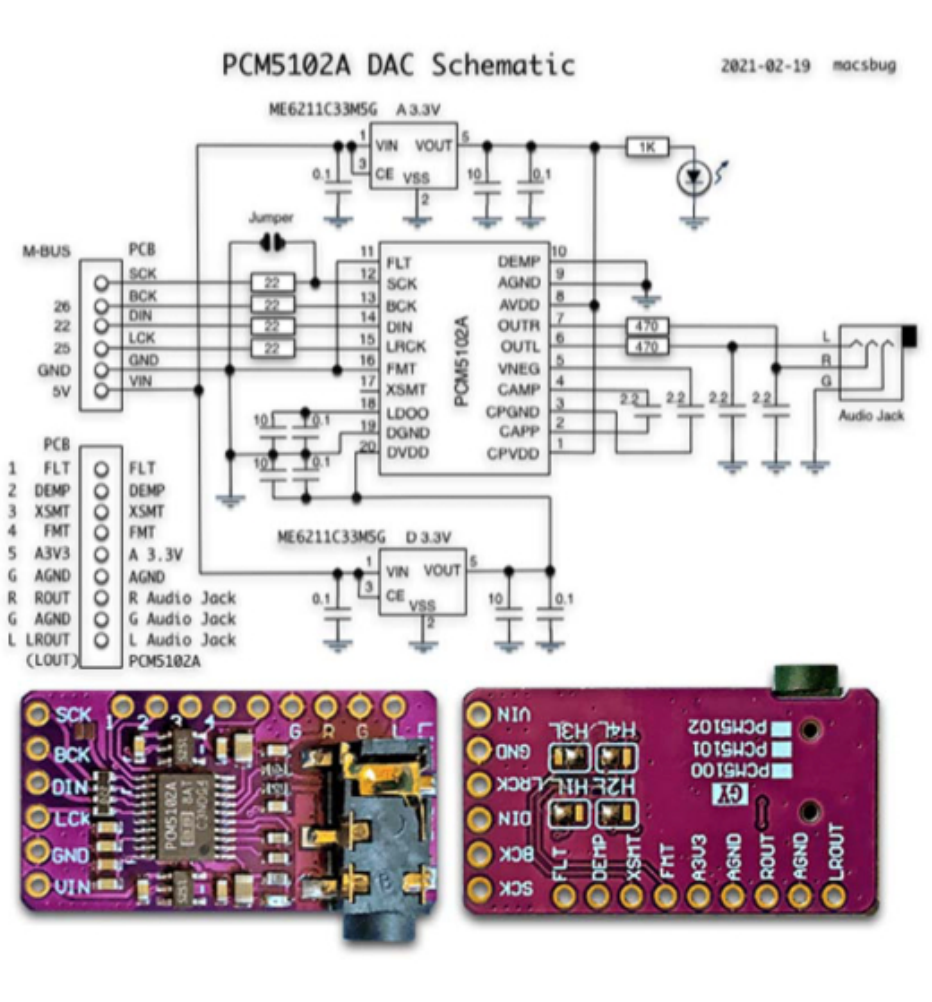

Schematic PCM5102 | Lötpad H3L komplett entfernen

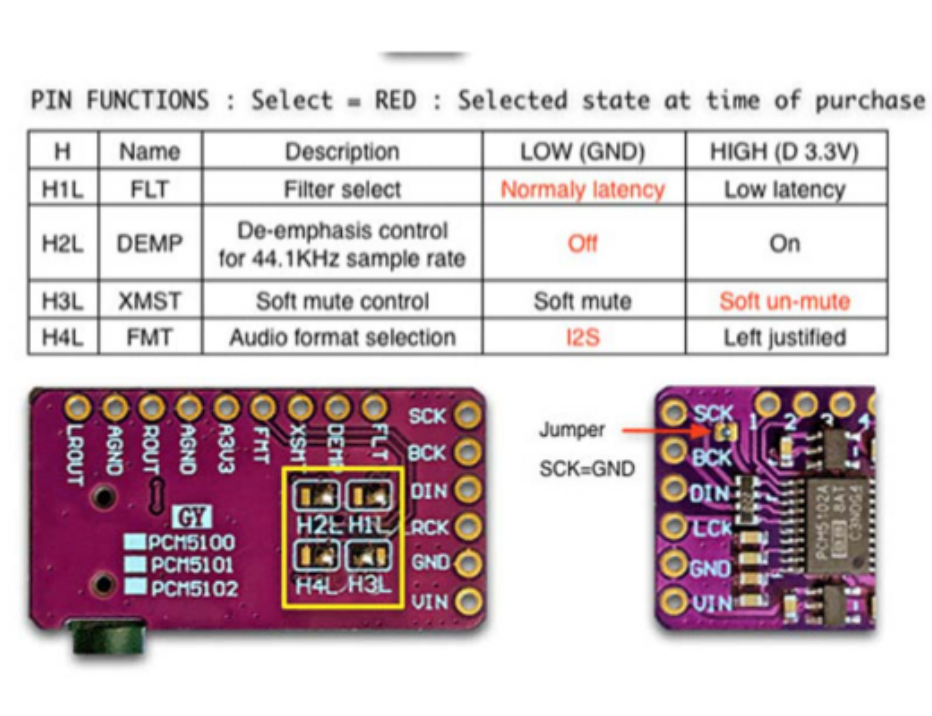
PIN FUNCTIONS : Select = RED : Selected state at time of purchase

H	Name	Description	LOW (GND)	HIGH (D 3.3V)
H1L	FLT	Filter select	Normaly latency	Low latency
H2L	DEMP	De-emphasis control for 44.1KHz sample rate	Off	On
H3L	XSMT	Soft mute control	Soft mute	Soft un-mute
H4L	FMT	Audio format selection	I2S	Left justified

Lötpunkt „Jumper SCK“ setzen

22) Kontrolle der Bestückung und Mainboard

Wir nähern uns dem Ende der Bestückung. Es sollten „eigentlich“ keine Bauelemente, außer 2x 6mm U-Scheiben und 1x M6 Mutter für die TRS Buchsen (als Reserve beigepackt) übrigbleiben. Die Erfahrung hat gezeigt, dass die Kleinteile als Allererstes verlorengehen und dann leider nicht an jeder Ecke erhältlich sind. Nun werden nochmal alle Lötstellen kontrolliert und ggf. nachgelötet.

- Bauteile auf richtige Position überprüfen…
- Dioden, Elkos, den Tantal-Kondensator…

Das Mainboard sollte jetzt ungefähr so aussehen (ohne gesteckte Baugruppen und ICs):

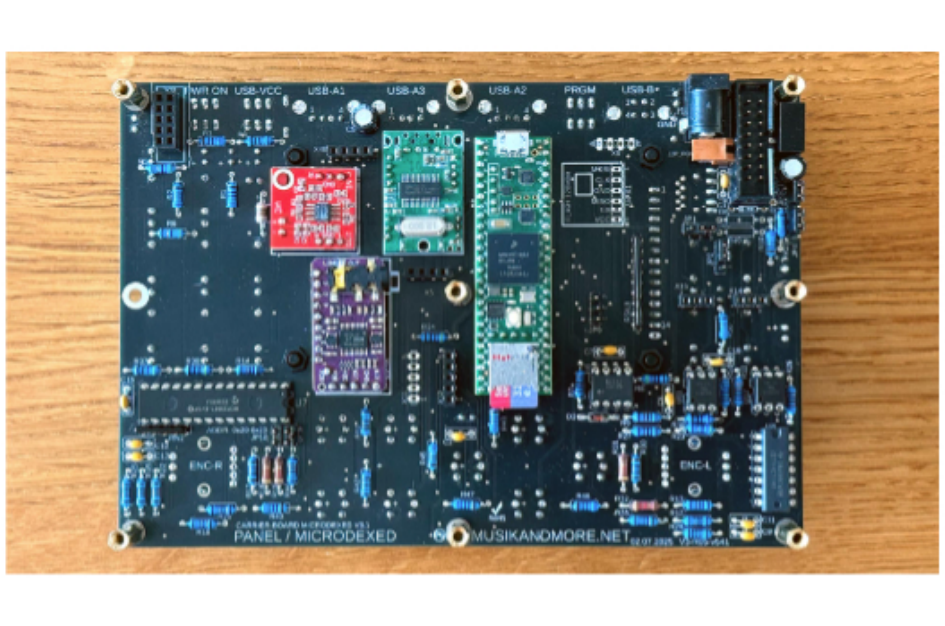
Mainboard Lötseite / Rückseite

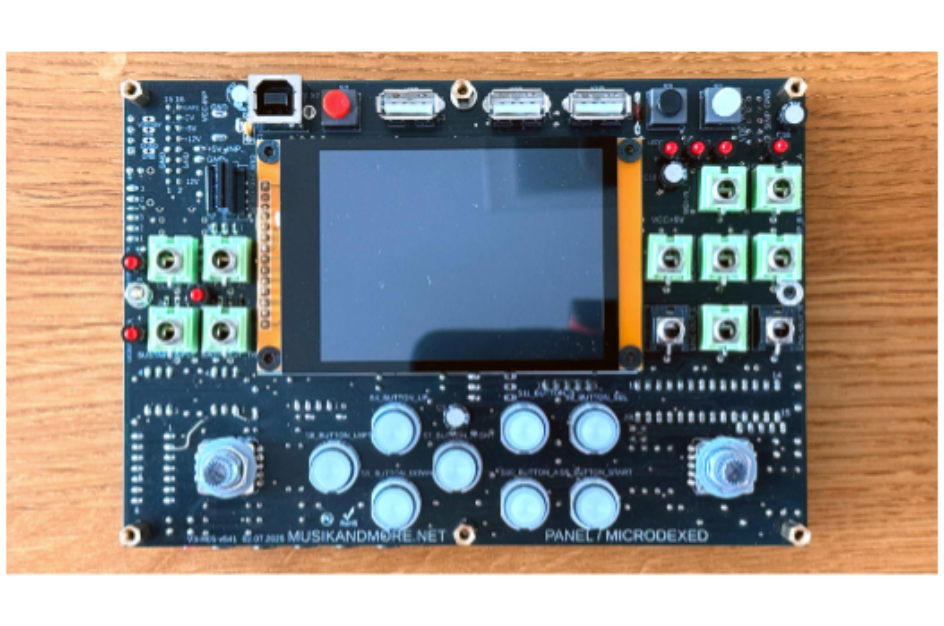
Mainboard Bestückungsseite ohne Frontpanel

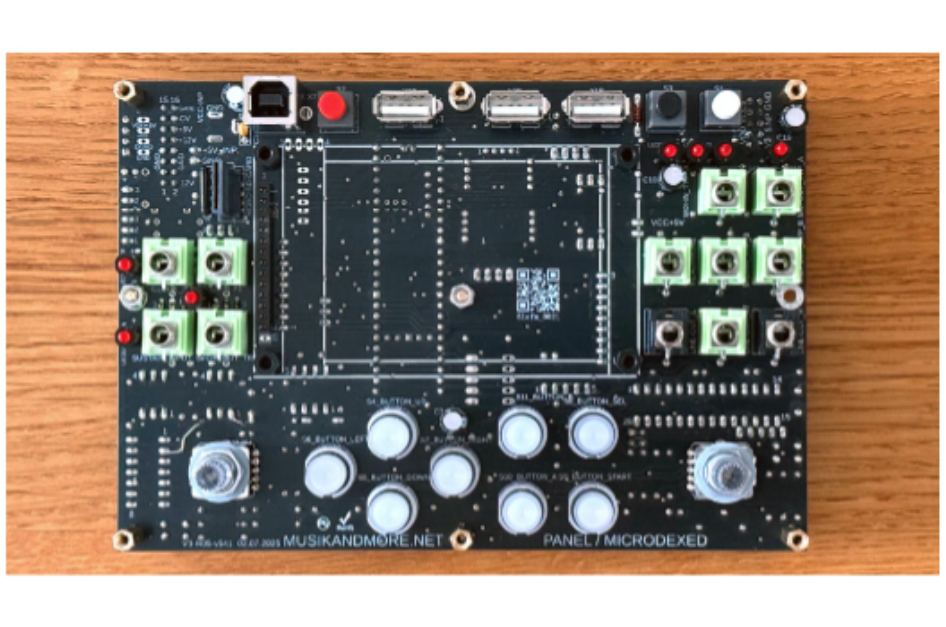
Mainboard Bestückungsseite ohne Frontpanel (nur Musteransicht)

23) Inbetriebnahme / Funktionstest

Als nächstes kommt ein kurzer Funktionstest:

- USB B Stecker und das Mainboard mit Spannung versorgen
- **S1 PWR** betätigen **„ON“** = LED 5V leuchtet
- **S1 PWR** betätigen **„OFF“** = LED 5V leuchtet **NICHT**

Wenn das erfolgreich ist, die Spannung (**S1 ON**) mit einem Multimeter an den Messpunkten +5V VCC5 und GND kontrollieren. Die Höhe der Spannung ist abhängig von der USB Schnittstelle des PCs, MACs oder USB Hubs. Die Spannung sollte aber zwischen 4,8V und 5,2V liegen.

Jetzt wird der Teensy 4.1 (U1) mit dem 2-pol. USB-Kabel mit dem Mainboard verbunden und vorsichtig in die Buchsenleisten gesteckt.

- Dann wiederholt sich der **Pkt.23** und zusätzlich muss jetzt auch die LED 3,3V leuchten.
- mit einem Multimeter die Spannung +3,3V an den Messpunkten +3,3V und GND kontrollieren.
- die +3,3V vom Teensy 4.1 ist nicht immer exakt 3,3V, sollte aber zwischen 3,25V und 3,35V liegen.

Wir haben zum Auslieferungszeitpunkt bereits unser Testprogramm auf den Teensy geflasht. (das gilt nur für Kunden, die das DIY-Komplett-Kit gekauft haben!)

Ist der USB-Anschluss an einem PC oder MAC sollte der „Microdexed“ automatisch erkannt und installiert werden. Das ist auch ein gutes Zeichen dafür, dass die 2pol. USB-Kabel-Verbindung (**Pkt.6**) unter dem Teensy 4.1 funktioniert.

Jetzt den weißen Schalter wieder auf **S1 PWR „OFF“** schalten.

- die ICs U11, U12 (4N36M), U2 (6N138), U7 (MCP23017) und U8 (CD74HCT14E) in die IC-Sockel stecken.
- Die Pins der 5 ICs vorher ein bisschen zusammendrücken, die gehen dann leichter in die gedrehten Fassungen!
- nun das kapazitive 3,2“ TFT-Touchdisplay auf der Frontseite vorsichtig aber mit Druck in die 14pol. Steckerleiste J12-2 stecken und mit dem Senkkopfschrauben M3x5 festschrauben.
- Kopieren Sie aus der entpackten Software V.1.9.9x jetzt alle Dateien und Verzeichnisse von /addon/SD/ in das Stammverzeichnis Ihrer SD-Karte (**FAT32**) und stecken Sie die Karte in den SD-Steckplatz des Teensy 4.1. Wenn Sie einen oder zwei PSRAM-Chips haben, kopieren Sie Ihre benutzerdefinierten Samples in den Ordner /CUSTOM auf der SD-Karte, oder kopieren Sie die Demo-Inhalte von **/addon/SD/CUSTOM** in den Ordner **/CUSTOM** auf der Micro-SD-Karte.
- Jetzt den weißen Schalter wieder auf **S1-PWR „ON“**. Wenn alles **richtig ist,** sollte das NAVIPANEL-V3 mit dem Microdexed jetzt booten und der LED-Test die 8 LED-Taster, beide RGB-Encoder, die LEDs MIDI IN/OUT nacheinander aufleuchten, und Sie mit dem Startbildschirm Sie begrüßen. Schließen Sie ein MIDI-Keyboard an MIDI IN Typ A oder B (oder verwenden Sie die virtuelle Touch-Tastatur und die Encoder zur Navigation).

Hinweis: Audio Line-Out und Headphones funktionieren erst nach dem nächsten Schritt.

Erste Schritte während des Bootvorgangs nach S1-PWR „ON“

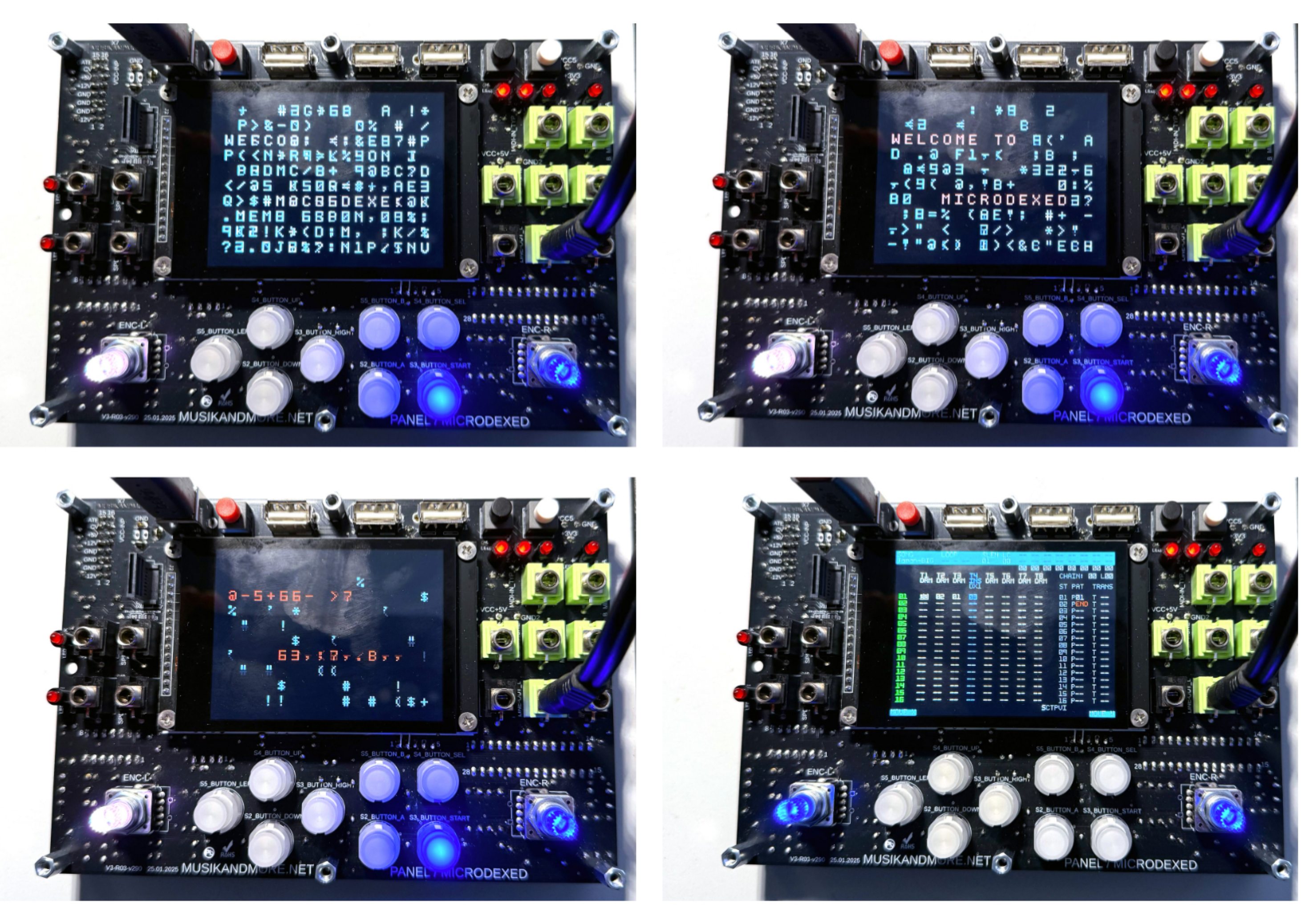

Mainboard Bootvorgang mit LED Test und mein Startbildschirm (Bestückung zeigt Demogerät!)

Es ist fast geschafft!

- den weißen Schalter wieder auf **S1-PWR „OFF“**
- Den DAC U3 (PCM5102A), den Headphones-Amp U5 (TDA1308) und USB-Hub 1-4 U6 einfach in die vorgesehenen Buchsenleisten stecken.

Hinweis zum U4 Flashspeichermodul 128Mbit:
Das Flashspeichermodul wird derzeit nicht mehr benötigt und wird auch in der aktuellen Software nicht mehr unterstützt. Die dafür vorgesehene Buchsenleiste U4-X1 ist im Lieferumfang enthalten und sollte **NUR** eingelötet werden, wenn **keine MIDI-to-CV oder PEDAL-USB Breakboard Option installiert werden soll**.
Dadurch können jederzeit zukünftige Softwareerweiterungen durch einfaches Einstecken eines Flashspeicher, auch ohne löten von Buchsenleisten nachgerüstet werden.

- Jetzt den weißen Schalter auf **S1-PWR „ON“** und den schwarzen Schalter **S3 USB PWR „ON“**.
- mit dem S3 wird der USB-Host von den „USB-Host 5V vom Teensy getrennt“. (Die 5V des Teensy USB-Host kann nur max. 250mA liefern, das reicht sicherlich für viele Anwendungen aus, aber der USB-Hub 1-4 ermöglicht die Nutzung von 2 Frontpanel-USB-A-Ports und 2 auf der Rückseite des Mainboards befindliche USB-A-Ports auf 4pol. Pfostenstecker USB4-HOST (für eine **MIDI-to-CV oder PEDAL-USB Breakboard Option** liegt das 4pol. Anschlusskabel für einen USB-A Port bei. Eine elegante Alternative ist der USB Adapter von prjc.com siehe **Anhang A.**)
- Durch das Einschalten des **S3 USB PWR „ON“** wird der max. Strom von 500mA einer Standard USB PC-Schnittstelle oder eines USB-Hubs zur Verfügung gestellt und die 5V vom Teensy 4.1 USB-Host-Port getrennt (max. 250mA).

24) Testumgebung mit 4 Microdexed / USB Geräten / Midi CC-Fader V3

Wir haben folgender Konfiguration getestet:

Testumgebung: AKAI MPC mini (Midi über USB) ARTURIA MiniLab3 und 1x Microdexed NAVIPANEL V2 4MS – 3x Microdexed NAVIPANEL V3 und **MIDI FADER V3**. Zum Testen von CLOCK IN/OUT oder den CV Outputs, GATE OUT haben wir noch analoge Modulargeräte im Eurorack Format wie VCO, ADSR, VCF, und VCA sowie die notwendigen Mono- und Stereomixer im Testsetup.

Testumgebung: AKAI MPCmini, ARTURIA MiniLab3 und 1x Microdexed NAVIPANEL V2 4MS – 3x Microdexed NAVIPANEL V3 und **MIDI FADER V3**.

Das komplette Setup ist über das **Behringer Eurorack Go** mit exterem Netzteil 95VA und USB-Steckernetzteilen versorgt.

AKAI MPCmini über USB-Host am Microdexed **NAVIPANEL V2 4MS**

Testumgebung: Wir haben folgende Konfiguration mit dem USB-Hub 1-4 an 3 von 4 möglichen USB-A Ports getestet

- AKAI MPC mini (Midi über USB)
- AKAI MPD 218 (Midi über USB)
- ARTURIA MiniLab3 (Midi über TRS MIDI IN)

die Gesamtstromaufnahme lag im Bereich von 390mA – 410mA, also noch gut unter 500mA.

Hinweis:

Wenn der schwarze Druckschalter **S3 USB PWR nicht auf „ON“** steht, können die USB-Ports1-4 vom U6 USB-Hub nicht, z.B. für die USB Midi-Datenübertragung, benutzt werden. Generell ist die USB Nutzung mit Audio und Midi ein heikles Thema. Viele Ports haben bei Belastung nicht einmal 4,4V (statt der notwendigen 5V USB). Ein weiteres Phänomen sind eventuelle Störgeräusche auf den Audio-Outputs bei USB Audio und /oder Audio-Line-Output-Nutzung. Im Studio ist eine galvanische USB Trennung zur Beseitigung von Masseschleifen und der USB „Störfeuer“ sehr hilfreich. Wir verwenden in unserem Studio mehrere dieser USB-Trennmodulen.

Link zum Produkt: ARCELI USB-Isolator-Modul, Industrieller Isolator-Schutz gegen Audio-Störgeräusche,1500V

Digitalmodul: **https://www.amazon.de/dp/B07SJD86TD?ref=ppx_yo2ov_dt_b_fed_asin_title**

25) Externe Spannungsversorgung und Eurorack NAVIPANEL und Optionen

Hilfreich ist auch eine externe 5V-Versorgung (J1), entweder über den DC Stecker 5V/1A oder über ein externes (USB-) 5VDC Steckernetzteil, um ggf. eventuelle Störgeräusche oder „Brummen“ zu verhindern. In der neuen Version ab April 2025 ist jetzt auch ein USB-C-Versorgunganschluss (J2P_POWER-IN) vorgesehen.

WICHTIG: Der X19 16pol. abgewinkelter Wannenstecker auf dem **Midi-to-CV Breakout Board** und **Pedal-USB Breakout Board** wird nicht bestückt (die Spannungsversorgung erfolgt über das Mainboard vom NAVIPANEL V3, es werden nur +5V und GND verwendet. Die externe Versorgung macht aber nur Sinn, wenn der USB PC oder MAC Anschluss zur Datenübertragung nicht benutzt wird. Also dezentral ohne Notebook oder ähnliches, z.B. bei Liveauftritten. Aber es funktioniert auch beides, extern +5V und USB an PC oder MAC.

WICHTIG: Der Power-Schalter om NAVIPANEL V3, **S1 PWR** (weiße Kappe) muss dann bei **externer Spannungsversorgung** auf **„OFF“**

26) Inbetriebnahme und Endmontage Frontpanel

Das Finale:

Frontpanel auf das Mainboard und **2. Funktionstest**

- Alle TS/TRS- Buchsen mit den 2x 6mm U-Scheiben (gesamt 24 Stück) bestücken.
- Jetzt das Frontpanel Ihrer Wahl auf dem Mainboard ausrichten und mit 6x M3x6mm ISK befestigen.
- Darauf achten das alle Taster und Schalter leichtgängig im Frontpanel sitzen.
- Dann 12x 6mm U-Scheiben und 12x M6 Sechskantmutter (SW8) die Buchsen befestigen.
- jetzt die beiden Sechskantmutter der RGB-Encoder von unten an das Frontpanel hochschrauben. Die Mutter hat nur stützende Funktion für das Frontpanel.
- Die RGB-Encoder werden **NICHT** von oben verschraubt.
- nun die beiden RGB Encoder Drehknöpfe mit leichtem Druck auf die Encoder stecken
- jetzt kann das NAVIPANEL V3 wieder mit dem **S1-PWR „ON“** eingeschaltet werden. (Siehe auch **Pkt.23** und **Pkt.24**)
- Wenn denn alles funktioniert ist die Hardware erstmal betriebsbereit!

27) Das Setup für den Microdexed

Jetzt ist das Setup für den Microdexed an der Reihe. Hierzu lesen Sie bitte die sehr ausführlich Bedienungsanleitung von **@positionhigh** unter folgenden Link:
https://codeberg.org/positionhigh/MicroDexed-touch/raw/branch/main/doc/MicroDexed-touch-manual.pdf

28) Zusätzliche Hardware-Funktionen und Buchsen

TS- /TRS 3,5mm Klinkenbuchsen und Micro-SD-Card Slot im Frontpanel

- Das NAVIPANEL- V3 hat neben dem Audio Stereo LINE OUT (TRS), auch LINE OUT L (TS) und LINE OUT R (TS). Das hat den Hintergrund, dass es in der Modularwelt häufig vorkommt, dass die Audio-Ausgänge nicht immer in Stereo gebraucht werden, sondern in R und L aufgesplittet auf unterschiedlich Modularmodule geführt werden.
- Der Headphones-Amp U5 (TDA1308) ist ein kleiner Stereo-Kopfhörerverstärker (PHONES) mit 40-50mW Ausgangsleistung (an 16-32 Ohm bei 5VDC Versorgungsspannung). Der Input vom Headphones-Amp wird direkt vom Line-Out R/L des DAC PCM5102 U3 geroutet.
- Die Midi-Kommunikation kann dann klassisch über TRS 3,5mm MIDI IN und MIDI OUT erfolgen. Die MIDI IN und MIDI OUT sind doppelt heraus geführt 1. Typ A und 2. Typ B, um die verschiedenen Synthesizer und Midi-Geräte mit dem richtigen Kabel verbinden zu können.
- Eine gute Kabelempfehlung für MIDI-DIN5 auf TRS-Midi sind die BEFACO-MIDI-Adapterkabel mit 1,5m Länge im 3er Pack.

Midikabel rot 3er Pack Klassifikation TYP A

- 3.5 mm TRS-Klinke auf 5-pol DIN-Stecker
- unter anderem kompatibel mit Geräten von Akai, Korg, Make Noise, ADDAC, Critter & Guitari, Dreadbox, Intellijel, Teenage Engineering, Twisted Electrons, Elektron.
- Link zum Produkt: **https://www.thomann.de/de/befaco_trs_midi_cable_a.htm**

Midikabel grau 3er Pack Klassifikation TYP B

- 3.5 mm Stereoklinke auf 5-pol DIN-Stecker
- unter anderem kompatibel mit Geräten von 1010Music, Arturia, Elektron, Erica Synths, Faderfox, Malekko, Polyend, Darkglass
- Link zum Produkt: **https://www.thomann.de/de/befaco_trs_midi_cable_b.htm**

Der **Output SPDIF OUT** ist voll funktionsfähig und in der Microdexed Software integriert. Der Output liefert ein Digitalsignal mit 44KHz /16Bit an die TS-Buchse 3,5mm Klinke (SPDIF OUT). Für den Anschluss an ein handelsüblichen SPDIF-Input benötigt es dann noch einen Kabeladapter von TS-Klinken-Stecker Mono 3,5mm auf einen Chinch-Stecker.

Der Output **CLOCK OUT** (gleiche Buchse wie SPDIF OUT) ist vollständig in der aktuellen Software integriert. Es sind 2 Software-Version für den Betrieb mit **SPDIF** oder **CLOCK OUT** vorhanden (aktuelle Version unter **„Downloads„**).

Die **TRS-Buchsen VOLUME PEDAL/CV-IN, CLOCK-IN und SUSTAIN PEDAL/GATE-IN** sind hardware- und softwaremäßig funktionsfähig.

Technische Hinweise zu den Spannungspegel finden Sie unter **„Technische Daten**“.

Der **Micro-SD-Card Slot2** ist als Erweiterung durch eine zusätzliche Micro-SD-Card gedacht. Mögliche Anwendungen sind Sounds, Soundbanks und Midifiles usw. auf „einfachen Weg“ ohne Ausbau der Micro-SD-Card des Teensy 4.1 oder Nutzung des **Web Remote Console** zu ermöglichen. Die Implementierung der notwendigen Software für die 2. Micro-SD-Card ist vollständig erfolgt.
Der Link zur **Web Remote Console**: **https://positionhigh.codeberg.page/**

Die Funktionsweise und Nutzung der USB HOST, USB-1, USB-2 USB-3 und den auf der Rückseite befindlichen USB4-Port ist unter **Pkt.14** beschrieben. Der Teensy 4.1 Micro-USB-Anschluss ist mit **S1 PWR ON-OFF** schaltbar und nicht mehr im Frontpanel zugänglich.

Für den Support der Hardware wenden Sie sich an:
Thomas Effendy, **info@musikandmore.net** oder **@musikandmore** bei Discord (**https://discord.gg/XCYk5P8GzF**)

Für Fragen zur Microdexed Software wenden Sie sich bitte an:
Mark Koslowski aka @positionhigh (**https://discord.gg/XCYk5P8GzF**)

29) Das fertige Gerät NAVIPANEL V3 for Microdexed

Fotos mit verschiedenen Gehäuse-Varianten:

Gehäuse-Variante **4MS pod32** Versorgung über externes Netzteil 4MS Powerbrick

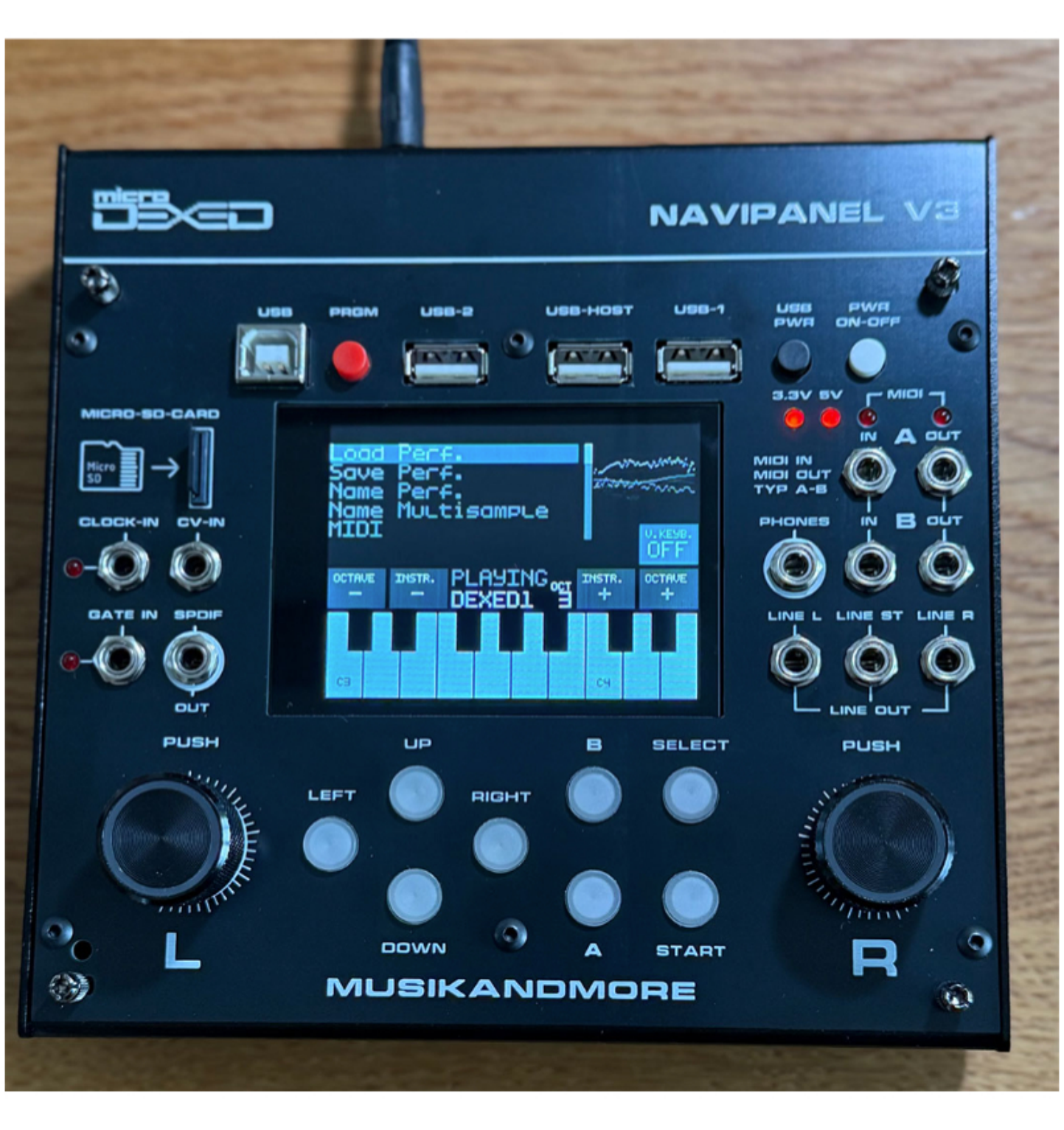

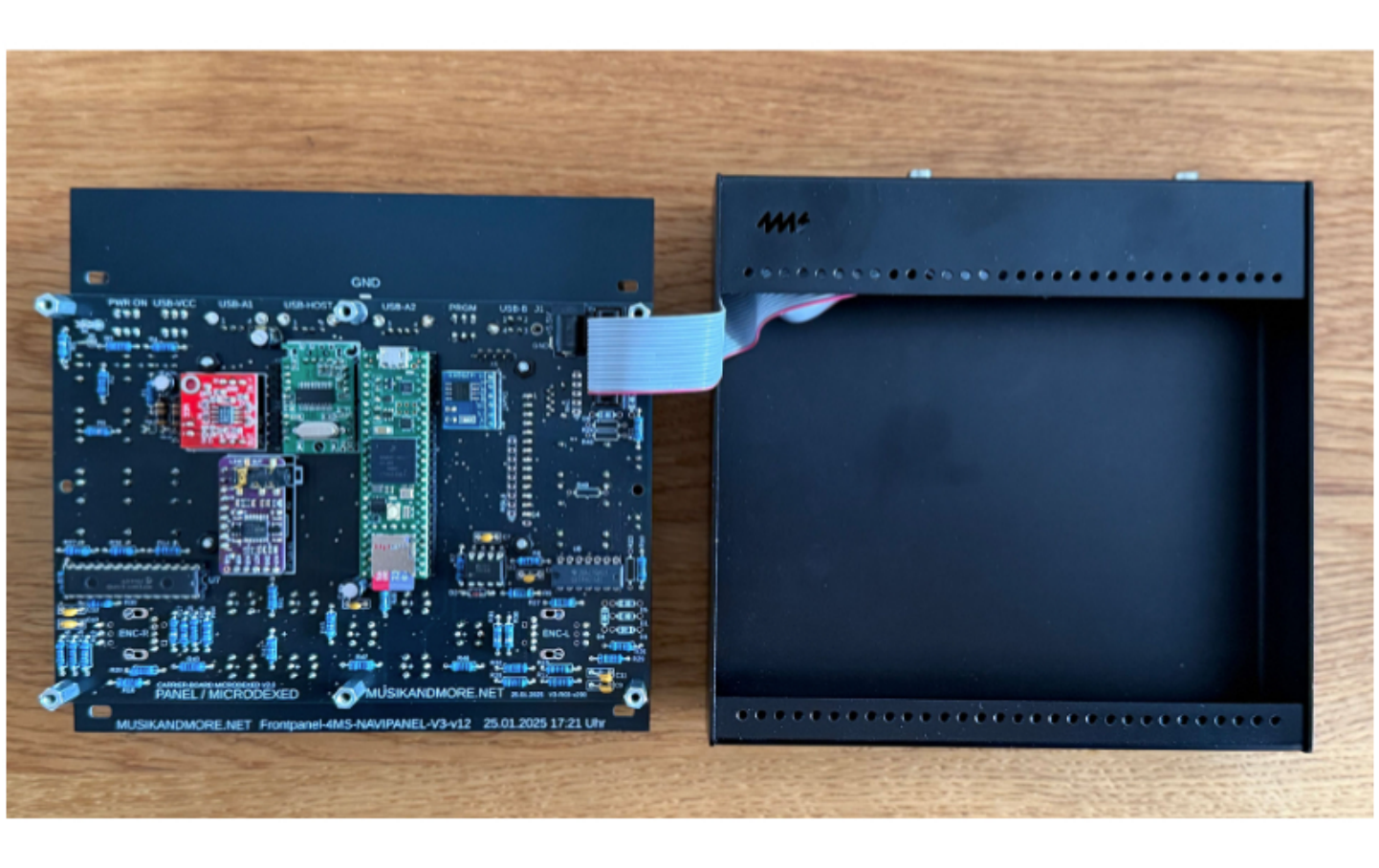

Gehäuse-Variante **4MS pod32** geöffnet Versorgung über externes Netzteil 4MS Powerbrick

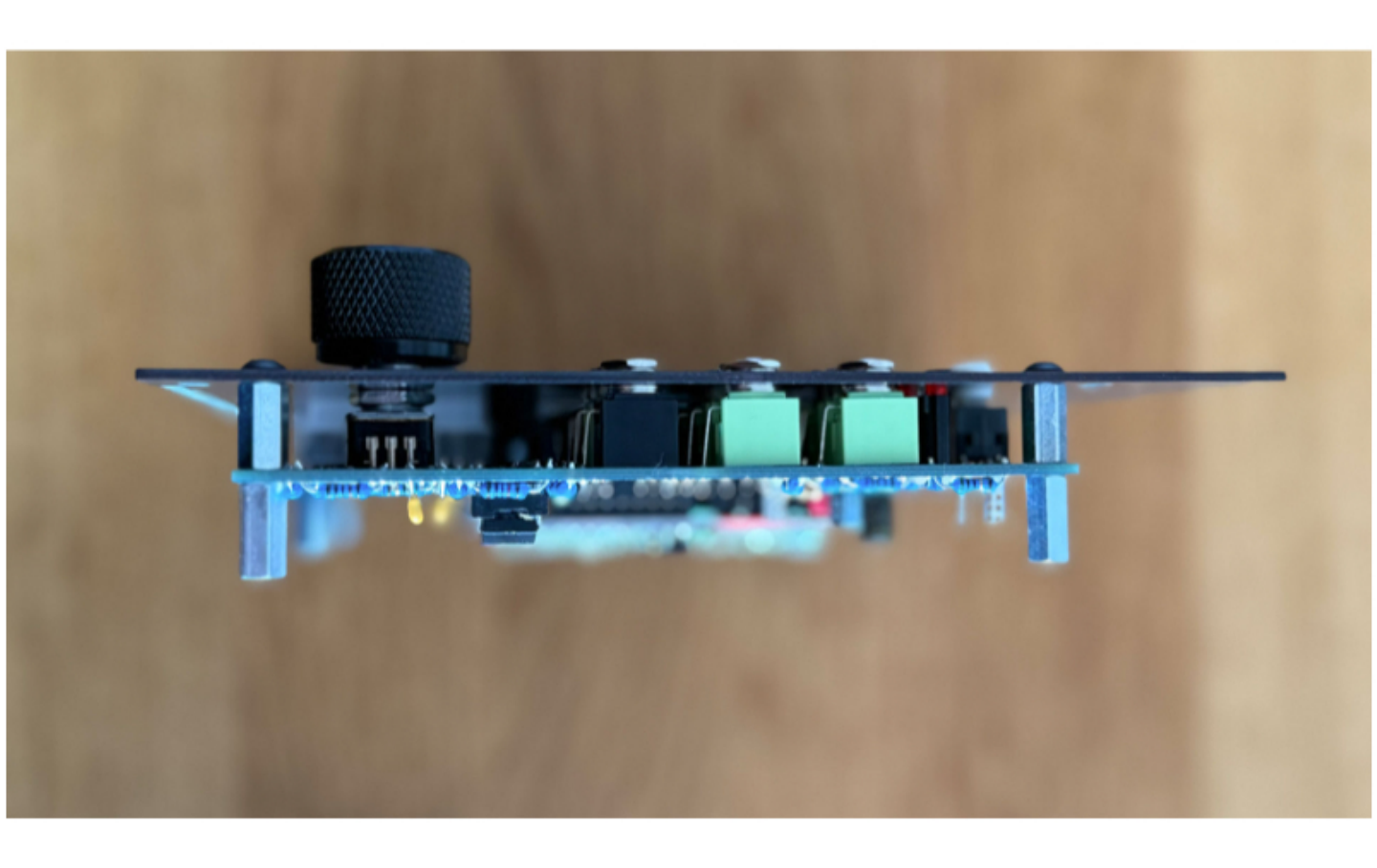

Gehäuse-Variante **4MS pod32** Seitenansicht

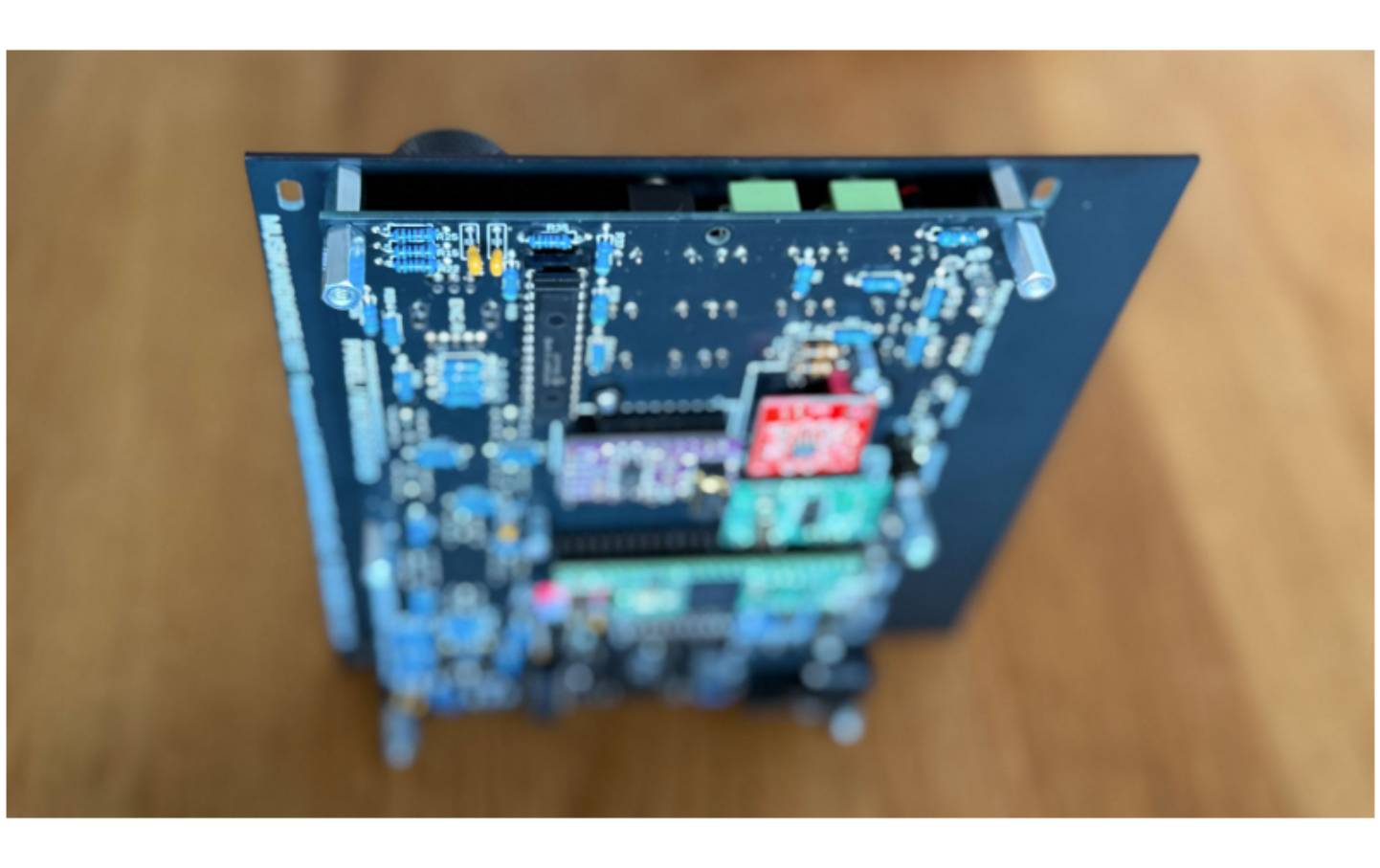

Gehäuse Variante **4MS pod32** Seitenansicht 2

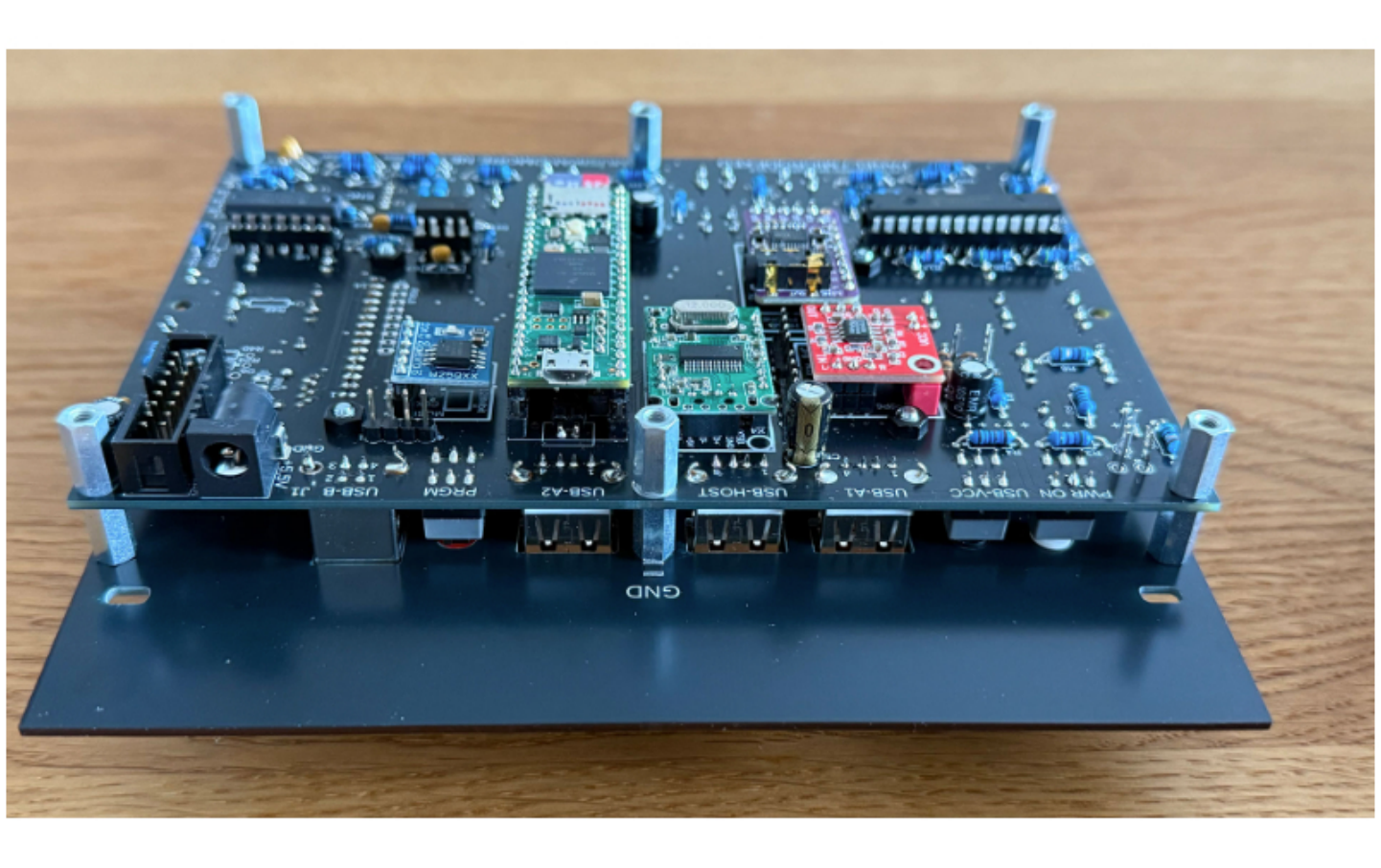

Gehäuse Variante **4MS pod32** Ansicht Bestückung/Lötseite

Gehäuse-Variante **Eurorack 3HE/32TE**

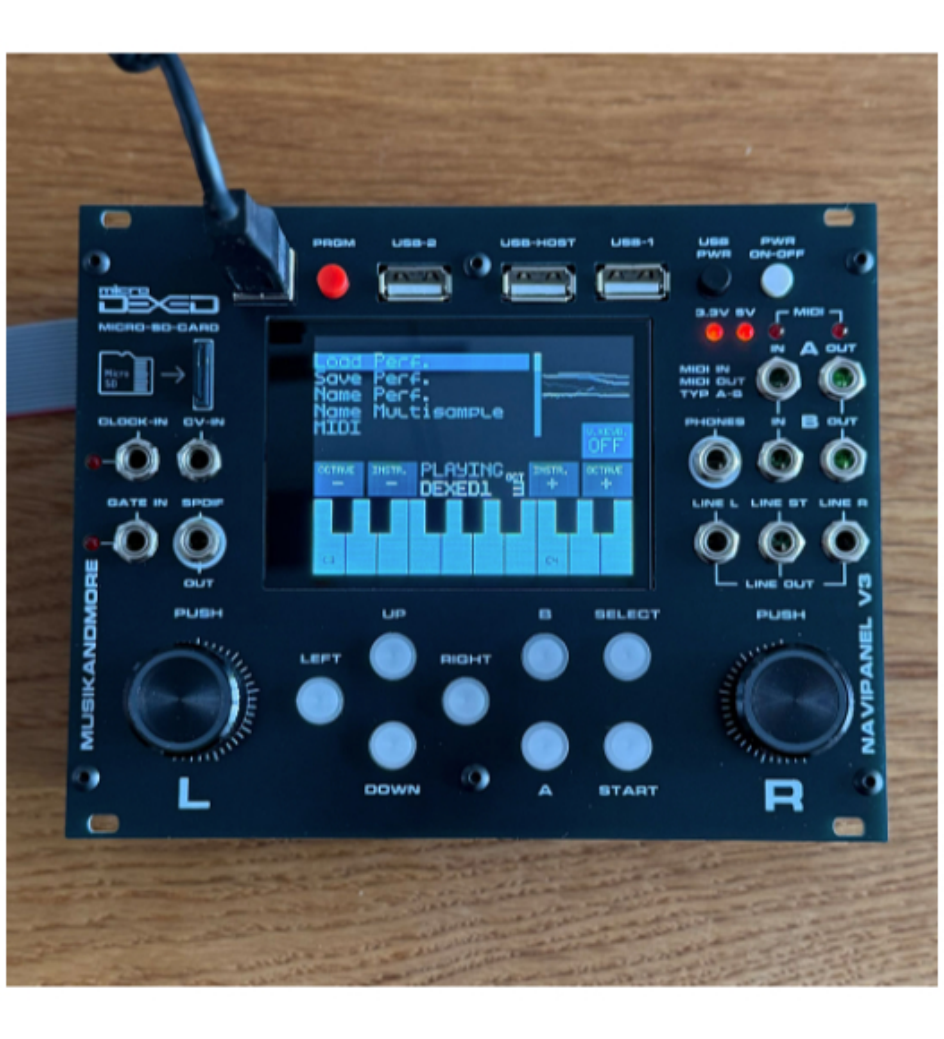

Gehäuse Variante **Eurorack 3HE/32TE**

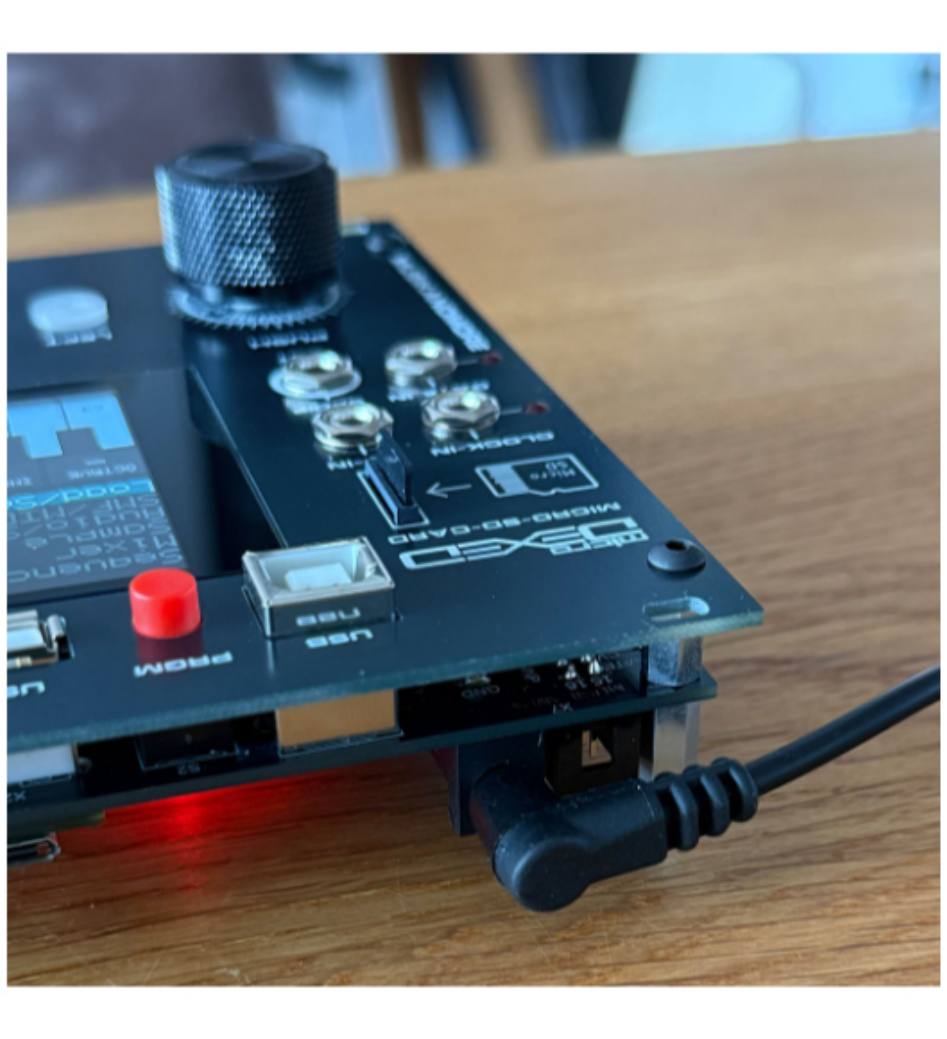

Eurorack 3HE/32TE mit externer 5V DC

30) Anhang A.

Stand: 18.09.2025

Quellennachweis / Links / Produktempfehlungen

- Bernstein Kugelgelenk Bestückungshalter / Link zum Produkt:
  https://www.bernstein-werkzeuge.de/produkte/produktdetails/9-250-esd-kugelgelenk-kombination-vario-6-tlg
- Lötzinn / Link zum Produkt:
  https://www.conrad.de/de/p/stannol-ks115-loetzinn-bleifrei-spule-sn99-3cu0-7-rom1-100-g-1-mm-588742.html
- Lötabsaugung / Link zum Produkt:
  https://www.reichelt.de/de/de/shop/produkt/loetrauchabsaugung_zerosmog_shield_pro-371544
- USB Host-Adapter von prjc.com / Link zum Produkt:
  https://www.pjrc.com/store/cable_usb_host_t36.html
- Widerstand-Farbcode-Tabelle: **https://www.elektronik-kompendium.de/sites/bau/1109051.htm**
- Aktuelle Software für NaviPanel-V3 erhalten Sie auf:**https://codeberg.org/positionhigh/MicroDexed-touch/releases**
- Aktuelles Original Handbuch vom Microdexed @positionhigh:
  https://codeberg.org/positionhigh/MicroDexed-touch/raw/branch/main/doc/MicroDexed-touch-manual.pdf
- prjc.com Teensy Software: **https://www.pjrc.com/teensy/loader.html**
- Discord Channel @positionhigh: **https://discord.gg/XCYk5P8GzF**
- Link zur Web Remote Console : **https://positionhigh.codeberg.page/**
- ARCELI USB-Isolator-Modul, Industrieller Isolator-Schutz gegen Audio-Störgeräusche, 1500V-Digitalmodul:
  https://www.amazon.de/dp/B07SJD86TD?ref=ppx_yo2ov_dt_b_fed_asin_title
- Midikabel rot 3er Pack Klassifikation TYP A
  https://www.thomann.de/de/befaco_trs_midi_cable_a.htm
- Midikabel grau 3er Pack Klassifikation TYP B
  https://www.thomann.de/de/befaco_trs_midi_cable_b.htm
- 4MS pod32 Gehäuse 32TE (powered)
  https://www.thomann.de/de/4ms_pod32_powered.htm
- **4MS pod32 Gehäuse 32TE (powered)** (musikandmore.net)
- 4MS pod32 Gehäuse 32TE (unpowered) (**Sonderbeschaffung über Thomann)**
  https://www.thomann.de/de/4ms.html
- Netzteil für Eurorack Gehäuse 4MS pod32 / maximale Ausgangsleistung: 15 V / 3 A 45W
  https://www.thomann.de/de/4ms_power_brick_45w.htm
- **3D-Case / Gehäuse 32TE für NAVIPANEL V1 ab Mainboard v380** (musikandmore.net)
- **3D-Case / Gehäuse 32TE für NAVIPANEL V2 ab Mainboard v526** (musikandmore.net)
- **3D-Case / Gehäuse 32TE für NAVIPANEL V3 ab Mainboard v541** (musikandmore.net)
- USB C Lader/Powerversorgungs-Breakout U9 (Amazon)
  https://www.amazon.de/dp/B0CQNCFYGV?ref=ppx_yo2ov_dt_b_fed_asin_title

31) Anhang B. Kredits

Mitwirkende

Mark Koslowski aka @positionhigh (**https://discord.gg/XCYk5P8GzF**)
für die hervorragende Software- und Hardware-Basis richten.

Holger Wirtz für die ursprüngliche Portierung des DEXED PC/Desktop OS auf den Teensy 4.1 MICRODEXED – Microcontroller

Thomas Effendy **https://musikandmore.net** Hardwareentwicklung und Panel / PCB Design

Nicole Effendy – **https://designvorsprung.de** für die Geduld mit den schier endlosen Korrekturlesungen der Bauanleitung und technischen Dokumentation.

32) Anhang C.

Lizenz und Urheberrecht

Creative Commons Namensnennung – Nicht kommerziell 4.0 International (CC BY-NC 4.0)

Es steht Ihnen frei:

Teilen – Kopieren und Weiterverbreiten des Materials in einem beliebigen Medium oder Format anpassen – das Material neu zu mischen, transformieren und darauf aufbauen.

Der Lizenzgeber kann diese Freiheiten nicht widerrufen, solange Sie die Lizenzbedingungen befolgen.

Unter den folgenden Bedingungen:

Namensnennung – Sie müssen den Urheber angemessen benennen, einen Link zur Lizenz angeben und etwaige Änderungen angeben. Dies ist in angemessener Weise möglich, jedoch nicht in einer Weise, die den Eindruck erweckt, der Lizenzgeber unterstütze Sie oder Ihre Nutzung.

Nicht kommerziell – Sie dürfen das Material **nicht für kommerzielle Zwecke** verwenden.

Keine weiteren Einschränkungen – Sie dürfen keine rechtlichen Bestimmungen oder technischen Maßnahmen anwenden, die andere rechtlich daran hindern, die in der Lizenz erlaubten Handlungen vorzunehmen.

Hinweise:
Sie sind nicht verpflichtet, die Lizenz für Teile des Materials einzuhalten, die gemeinfrei sind oder deren Nutzung durch eine anwendbare Ausnahme oder Einschränkung gestattet ist.

Es werden **keine Garantien übernommen**. Die Lizenz gewährt Ihnen möglicherweise nicht alle für Ihre beabsichtigte Nutzung erforderlichen Berechtigungen. Beispielsweise können andere Rechte wie Persönlichkeits-, Datenschutz- oder Urheberpersönlichkeitsrechte Ihre Nutzung des Materials einschränken.

Den vollständigen Lizenztext finden Sie unter:
https://creativecommons.org/licenses/by-nc/4.0/legalcode

Projekt: NAVIPANEL V3 for Microdexed
Autor: Thomas Effendy (Hardware Version V3-R4-v380 -V3-R5-v541)
Autor: Mark Koslowski (Software Microdexed Version 1.9.8.4-1.9.9.9)
E-Mail: **info@musikandmore.net**
Datum: 22.09.2025
Version: V.7.0-DE (dieses Dokument)
Lizenz: Creative Commons Namensnennung – Nicht kommerziell 4.0 International (CC BY- NC 4.0)

33) Anhang D.

Technical data for NAVIPANEL V3-R5-v541

for Microdexed - Date: September 14, 2025

Print CSV PDF

NAVIPANEL V3 for Microdexed | Date: September 14, 2025	Technical data sheet	ID-(BOM)
01) Modularrack 3HE / 32TE / Dimensions (W x L x H) 163x127x33mm	Eurorack	optional…
02) 3D printed Desktop Case 3HE / 32TE / Dimensions (W x L x H) 169x134x38mm	Desktop	optional…
03) Desktop Alu-Case 4MS pod32 powered / Dimensions (W x L x H) 166x159x40mm	Metal housing	optional…
04) power supply (USB-C Power-Supply Breakout and 4MS 45W Power Brick)	Power-Supply	optional…
05) 16-pin box connector with 20cm ribbon cable	for modular (+5V)	Eurorack-Cable
06) DC 5V supply with hollow socket 5.5x2.1mm	switchable	J1 -DC-PWR
07) USB-B for USB PC/MAC	switchable	X7
08) external USB 5V/1A power supply if no PC/Mac is required	switchable	optional…
09) internal / external supply for USB-Hub	switchable	included
10) USB-HOST Hub 1 to 4, 3x USB-A of which are in the front panel	active USB hub	U6
11) 2x USB A connectors on the back via 4-pin connector, can used with external 5V power supply or Eurorack power supply +5V only	USB-A 2.0	X1B - X4B
12) LINE Out Stereo /TRS 3,5mm	audio outputs	TRS 3,5mm
13) LINE-OUT L / TS 3,5mm	audio outputs	TS 3,5mm
14) LINE-OUT R / TS 3,5mm	audio outputs	TS 3,5mm
15) Headphones Stereo /TRS 3,5mm Output 40mW	headphone amplifier	TRS 3,5mm
16) MIDI IN Typ A /TRS 3,5mm	MIDI IN Typ A	TRS 3,5mm
17) MIDI IN Typ B /TRS 3,5mm	MIDI IN Typ B	TRS 3,5mm
18) MIDI OUT Typ A /TRS 3,5mm	MIDI OUT Typ A	TRS 3,5mm
19) MIDI OUT Typ B /TRS 3,5mm	MIDI OUT Typ B	TRS 3,5mm
20) CLOCK IN 0/5V= LOW/HIGH optocopplers	modular connection	TRS 3,5mm
21) GATE IN = SUSTAIN 0/+3,3V= LOW/HIGH	modular connection	TRS 3,5mm
22) CV IN / Pedal Volume Input 3 Pin TRS +3,3V /Signal /GND	modular connection	TRS 3,5mm
22) CV IN / alternative 0-5VDC / 0-10VDC Input (protected with suppressor diodes)	modular connection	TRS 3,5mm
23) SPDIF OUT 44KHz 16Bit / TRS 3,5mm	SPDIF OUT connection	TRS 3,5mm
24) CLOCK OUT TRS 3,5mm 0/5V Optocouplers	CLOCK OUT connection	TRS 3,5mm
25) Switch S1 / Int. USB POWER ON (white)	Switch	S1
26) Switch S3 /Ext. 5VDC POWER OFF (black)	Switch	S3
27) Switch S2 / PROGRAM (red) momentary	Button	S2
28) 4 Buttons with LEDs white	Buttons	S5 - S7
29) 1 Button with LED blue	Buttons	S9
30) 3 Buttons with LEDs red green yellow	Buttons	S8 / S10 / S11
31) RGB Encoder L/R	RGB Encoder L/R	ENC-L / ENC-R
32) 3,3V Power	LED 3mm low current RED	LED1
33) 5V Power	LED 3mm low current RED	LED2
34) MIDI IN	LED 3mm low current RED	LED3
35) MIDI OUT	LED 3mm low current RED	LED4
36) CLOCK OUT	LED 3mm low current RED	LED5
37) SUSTAIN IN	LED 3mm low current RED	LED6
38) CLOCK IN	LED 3mm low current RED	LED7
39) MicroSD-Card SLOT im Frontpanel mit 32GB MicroSD for external data exchange	SD-Card	included
40) Teensy 4.1 with 2x 8MB PSRAM	Prozessor	U1
41) Audio PCM 5102A	Audio OUT	U3
42) headphone amplifier TDA1308	headphone amplifier	U5
43) NOR Flash 128Mbit, currently not necessary but implemented in hardware	ext. Memory	U4
Note: the technical data apply from motherboard version…:	V3-R5-v526, May 21, 2025	
	V3-R5-v541, July 02, 2025	
	V3-R6-v582, September 14, 2025	

Generated by wpDataTables

34) Anhang E.

BOM Part-list Mainboard PCB NAVIPANEL V3-R5-v578 / September 15, 2025

for Microdexed V3-R5-v541 vom 02.07.2025 / NAVIPANEL Frontpanel PCB V3-v49 vom 21.05.2025.

Print PDF

Einträge anzeigen

Suchen

Part	Value	Detailed Description
C1	100nF	CAPACITOR
C10	100uF/16V	POLARIZED CAPACITOR, European symbol
C11	10nF	CAPACITOR
C12	10nF	CAPACITOR
C13	10nF	CAPACITOR
C14	10uF/16V Tantal	POLARIZED CAPACITOR, European symbol
C15	100nF	CAPACITOR
C16	100uF/16V	POLARIZED CAPACITOR, European symbol
C17	10nF	CAPACITOR
C18	100nF	CAPACITOR
C19	100uF/16V	POLARIZED CAPACITOR, European symbol
C2	100nF	CAPACITOR
C3	100uF/16V	POLARIZED CAPACITOR, European symbol
C4	100uF/16V	POLARIZED CAPACITOR, European symbol
C5	100uF/16V	POLARIZED CAPACITOR, European symbol
C6	100nF	CAPACITOR
C7	100nF	CAPACITOR
C8	0,1uF MKS/MKT	CAPACITOR
C9	10nF	CAPACITOR
CLOCK_IN	WQP-PJ366-STEREO	Green Thonkiconn Stereo 3.5mm Audio Jacks (PJ366ST)
CV-IN-A1	WQP-PJ366-STEREO	Green Thonkiconn Stereo 3.5mm Audio Jacks (PJ366ST)
D2	1N4148DO35-7	DIODE
D6	1N5817-B	1.0A SCHOTTKY BARRIER RECTIFIER
D7	1N5817-B	1.0A SCHOTTKY BARRIER RECTIFIER
D8	ZENER 5V1	Z-Diode 5V1 1W
EURORACK_CABLE	Flatcable_16pol_20cm	Flatcable_16pol_20cm
EURORACK_IN	PIN HEADER 16POL	HARTING
H1	STANDOFF_M3X11mm_I/I_V2A	STANDOFF_M3X11mm_I/I_V2A
H10-H13	4x_STANDOFF_M3x6mm_I/A_PLASTIC	4x_STANDOFF_M3x6mm_I/A_PLASTIC
H100-H112	12x_NUTS_6mm_Thonk_Jacks	12x_NUTS_6mm thonk.co.uk
H2	STANDOFF_M3X11mm_I/I_V2A	STANDOFF_M3X11mm_I/I_V2A
H20-H23	4x_WASHER_3.2mm_DIN125A_PLASTIC	4x_WASHER_3.2mm_DIN125A_PLASTIC
H3	STANDOFF_M3X11mm_I/I_V2A	STANDOFF_M3X11mm_I/I_V2A
H30-H33	4x_COUNTERSUNK_SCREWS_M3x4mm	4x_COUNTERSUNK_SCREWS_M3x4mm
H4	STANDOFF_M3X11mm_I/I_V2A	STANDOFF_M3X11mm_I/I_V2A
H40-H45	6x_SCREWS_M3x5mm_ISO7380-1_BLACK	6x_SCREWS_M3x5mm_ISO7380-1_BLACK
H46-H49	4x_SCREWS_M3x8mm_ISO7380-1_BLACK	4x_SCREWS_M3x8mm_ISO7380-1_BLACK Panel Eurorack
H5	STANDOFF_M3X11mm_I/I_V2A	STANDOFF_M3X11mm_I/I_V2A
H50-H58	9x_SCREWS_M3x5mm_ISO7380-1_V2A	9x_SCREWS_M3x5mm_ISO7380-1_V2A
H6	STANDOFF_M3X11mm_I/I_V2A	STANDOFF_M3X11mm_I/I_V2A
H60-H96	36x_WASHER_6mm_Thonk_Jacks	36x_WASHER_6mm thonk.co.uk
H7	STANDOFF_M3X11mm_I/I_V2A	STANDOFF_M3X11mm_I/I_V2A
H8	STANDOFF_M3X11mm_I/I_V2A	STANDOFF_M3X11mm_I/I_V2A
H9	STANDOFF_M3X11mm_I/I_V2A	STANDOFF_M3X11mm_I/I_V2A
HEADPHONE	WQP-PJ366-STEREO	Green Thonkiconn Stereo 3.5mm Audio Jacks (PJ366ST)
IC-SOCKET_14	1x_IC-socket_14-pin	1x_IC-socket_14-pin
IC-SOCKET_28	1x_IC-socket_28-pin	1x_IC-socket_28-pin
IC-SOCKET_6	2x_IC-socket_6-pin	2x_IC-socket_6-pin
IC-SOCKET_8	1x_IC-socket_8-pin	1x_IC-socket_8-pin
J1	DC-PWR-5.5x2.1	CONN PWR JACK 2.1X5.5MM SOLDER
J12-2	U14-TFT-Touch-3-2 "	LOW PROFILE FEMALE HEADER 1x14pol
J2P_POWER-IN	Molex_ 2pol_90Grd	Molex_ 2pol_90Grd
JP1	CV-IN	PIN HEADER 1x3pol
JP10	ADDR	LONG PIN HEADER 2x2pol 14mm
JP2	CV-IN	PIN HEADER 1x3pol
JP3	PEDAL	PIN HEADER 1x3pol
JP4	PEDAL	PIN HEADER 1x3pol

JP5	NO_DC/DC	PIN HEADER 1x4pol
JP6	AMP_INPUT U5	LOW PROFILE FEMALE HEADER 3pol
JP7	GNC/VCC U5	LOW PROFILE FEMALE HEADER 2pol
JP8	AMP_OUTPUT U5	LOW PROFILE FEMALE HEADER 3pol
JP9	CLK	LONG PIN HEADER 1x3pol 14mm
JUMPER	7x JUMPER 2pol.	7x JUMPER 2pol.
KNOB_RGB_ENC_L	22mm KNOB-ENC-L	22mm KNOB-ENC-L
KNOB_RGB_ENC_R	22mm KNOB-ENC-R	22mm KNOB-ENC-R
L1	100uH	Noise /EMI Suppression Filters Inductor Type
LED1-7_STANDOFF	7x_LED3mm-STANDOFF_d5x9mm	7x_LED3mm-STANDOFF_d5x9mm (000183421)
LED1/3V3	3mm_red_low_current	3mm_red_low_current
LED2/PWR 5V	3mm_red_low_current	3mm_red_low_current
LED3/MIDI-IN1	3mm_red_low_current	3mm_red_low_current
LED4/MIDI-OUT1	3mm_red_low_current	3mm_red_low_current
LED5/CLOCK_OUT	3mm_red_low_current	3mm_red_low_current
LED6/SUSTAIN IN	3mm_red_low_current	3mm_red_low_current
LED7/CLOCK-IN	3mm_red_low_current	3mm_red_low_current
LINE-OUT_L	WQP518MA-MONO	Black Thonkiconn Mono 3.5mm Audio Jacks
LINE-OUT_R	WQP518MA-MONO	Black Thonkiconn Mono 3.5mm Audio Jacks
LINE-OUT_ST	WQP-PJ366-STEREO	Green Thonkiconn Stereo 3.5mm Audio Jacks (PJ366ST)
LOGO1	NO_PB_LOGO	Lead-Free (No Pb) Logo
LOGO2	ROHS_LOGO	Restriction of Hazardous Substances (RoHS) Logo
LOGO3	NO_PB_LOGO	Lead-Free (No Pb) Logo
LOGO4	ROHS_LOGO	Restriction of Hazardous Substances (RoHS) Logo
MICRO-SD-CARD-32GB	MicroSD-Card-32GB	MicroSD-Card-32GB SANDISK
MICRO-SD-CARD-HOLDER	PJS008U-3000-8_HOLDER	SD Card and MMC Reader (Manual Insertion) thonk.co.uk
MIDI-IN_TYP_A	WQP-PJ366-STEREO	Green Thonkiconn Stereo 3.5mm Audio Jacks (PJ366ST)
MIDI-IN_TYP_B	WQP-PJ366-STEREO	Green Thonkiconn Stereo 3.5mm Audio Jacks (PJ366ST)
MIDI-OUT_TYP_A	WQP-PJ366-STEREO	Green Thonkiconn Stereo 3.5mm Audio Jacks (PJ366ST)
MIDI-OUT_TYP_B	WQP-PJ366-STEREO	Green Thonkiconn Stereo 3.5mm Audio Jacks (PJ366ST)
PCB_FRONTPANEL	V3-v49-21-05-2025	PCB_FRONTPANEL V3-v49-21-05-2025
PCB_MAINBOARD	V3-R05-v541-02-07-2025	PCB_MAINBOARD V3-R05-v541-02-07-2025
R1	680R	RESISTOR, European symbol
R10	680R	RESISTOR, European symbol
R11	330R	RESISTOR, European symbol
R12	10K	RESISTOR, European symbol
R13	10K	RESISTOR, European symbol
R14	10K	RESISTOR, European symbol
R15	10K	RESISTOR, European symbol
R16	10K	RESISTOR, European symbol
R17	107R	RESISTOR, European symbol
R18	42R2	RESISTOR, European symbol
R19	42R2	RESISTOR, European symbol
R2	680R	RESISTOR, European symbol
R20	10K	RESISTOR, European symbol
R21	680R	RESISTOR, European symbol
R22	10K	RESISTOR, European symbol
R23	47R	RESISTOR, European symbol
R24	4K7	RESISTOR, European symbol
R25	10K	RESISTOR, European symbol
R26	620R	RESISTOR, European symbol
R27	10K	RESISTOR, European symbol
R28	10K	RESISTOR, European symbol
R29	10K	RESISTOR, European symbol
R3	680R	RESISTOR, European symbol
R30	107R	RESISTOR, European symbol
R31	42R2	RESISTOR, European symbol
R32	42R2	RESISTOR, European symbol
R33	27K	RESISTOR, European symbol
R34	27K	RESISTOR, European symbol
R36	180R	RESISTOR, European symbol
R37	4K7	RESISTOR, European symbol
R38	4K7	RESISTOR, European symbol
R4	1K	RESISTOR, European symbol
R40	910R	RESISTOR, European symbol
R41	680R	RESISTOR, European symbol
R42	680R	RESISTOR, European symbol
R43	680R	RESISTOR, European symbol
R44	680R	RESISTOR, European symbol
R45	680R	RESISTOR, European symbol
R46	680R	RESISTOR, European symbol
R47	680R	RESISTOR, European symbol
R48	680R	RESISTOR, European symbol
R49	1K8	RESISTOR, European symbol
R5	47R	RESISTOR, European symbol
R50	680R	RESISTOR, European symbol
R51	1K	RESISTOR, European symbol
R6	47R	RESISTOR, European symbol
R7	220R	RESISTOR, European symbol
R8	470R	RESISTOR, European symbol
R9	10K	RESISTOR, European symbol
RGB_ENC_L	PEL12T-4225T-S1024	Illuminated Rotary Encoder w/ RGB LED and select switch
RGB_ENC_R	PEL12T-4225T-S1024	Illuminated Rotary Encoder w/ RGB LED and select switch
RN1	10K	SIL RESISTOR 5-pin
RN2	10K	SIL RESISTOR 5-pin
RSIL8	10K	SIL RESISTOR 9-pin
S1	DPDT Latching Push Button WHITE	DPDT Latching Push Button WHITE thonk.co.uk
S10_BUTTON_A	LED_RED	LED_RED thonk.co.uk
S11_BUTTON_B	LED_GREEN	LED_GREEN thonk.co.uk
S2	DPDT Momentary Push Button RED	DPDT Momentary Push Button RED thonk.co.uk
S3	DPDT Latching Push Button BLACK	DPDT Latching Push Button BLACK thonk.co.uk
S4_BUTTON_UP	LED_WHITE	LED_WHITE thonk.co.uk
S5_BUTTON_DOWN	LED_WHITE	LED_WHITE thonk.co.uk
S6_BUTTON_LEFT	LED_WHITE	LED_WHITE thonk.co.uk
S7_BUTTON_RIGHT	LED_WHITE	LED_WHITE thonk.co.uk
S8_BUTTON_SEL	LED_YELLOW	LED_YELLOW thonk.co.uk
S9_BUTTON_START	LED_BLUE	LED_BLUE thonk.co.uk
SPDIF_OUT_TRS	WQP-PJ366-STEREO	Green Thonkiconn Stereo 3.5mm Audio Jacks (PJ366ST)
SUSTAIN_INPUT	WQP-PJ366-STEREO	Green Thonkiconn Stereo 3.5mm Audio Jacks (PJ366ST)
U1	TEENSY41 with PSRAM 2x 8MB	TEENSY41 with PSRAM 2x 8MB
U11	4N36M	General Purpose 6-Pin Phototransistor Optocouplers
U12	4N36M	General Purpose 6-Pin Phototransistor Optocouplers
U13	TRACO TBA1-0511	DC/DC CONVERTER 5V 1W
U14_TFT_TOUCH	TFT_TOUCH_CAP_3,2 inch	TFT_TOUCH_CAPACITIVE_3,2 inch
U2	6N138	MOTOROLA OPTO COUPLER
U3-X1	5pol	LOW PROFILE FEMALE HEADER 5pol
U3-X2	9pol	LOW PROFILE FEMALE HEADER 9pol
U4-X1	128MBit	LOW PROFILE FEMALE HEADER 6pol
U7	MCP23017SP	MCP23017SP 16port I/O - I2C
U8	CD74HCT14E	Hex schmitt trigger INVERTER
X1	USB1	2 Pin - 2mm Dual Row Single Wafer, Vertical T/H HDR
X11	I2C-R	PIN HEADER 1x5pol or JST 5pin RM2,54
X12	I2C-L	FEMALE HEADER 5pol
X14	SUST-PEDAL	FEMALE HEADER 3pol
X15	VOL-PEDAL	FEMALE HEADER 3pol
X1A	USB1	2 Pin - 2mm Dual Row Single Wafer, Vertical T/H HDR
X1B	USB1-A1	Vertical,Top Entry USB Connector KUSBVX Series
X2	USB2	2 Pin - 2mm Dual Row Single Wafer, Vertical T/H HDR
X2A	USB2	2 Pin - 2mm Dual Row Single Wafer, Vertical T/H HDR
X2B	USB2-A2	Vertical,Top Entry USB Connector KUSBVX Series
X3	USB3	2 Pin - 2mm Dual Row Single Wafer, Vertical T/H HDR
X3A	USB3	2 Pin - 2mm Dual Row Single Wafer, Vertical T/H HDR
X3B	USB3-A3	Vertical,Top Entry USB Connector KUSBVX Series
X4	USB4	2 Pin - 2mm Dual Row Single Wafer, Vertical T/H HDR
X4A	USB4	2 Pin - 2mm Dual Row Single Wafer, Vertical T/H HDR
X4B	USB4-A4	PIN HEADER 1x4pol
X5	USB-HOST	PIN HEADER 1x4pol
X5A	USB5	2 Pin - 2mm Dual Row Single Wafer, Vertical T/H HDR
X5B	USB5	2 Pin - 2mm Dual Row Single Wafer, Vertical T/H HDR
X6	USB-CLIENT1	PIN HEADER 1x4pol
X7	USB-B-CLIENT	USB B-type Receptacle Vertical, 4 Position, THT
X8	VCC Breakout	FEMALE HEADER 2x5pol

1 bis 189 von 189 Einträgen

Generated by **wpDataTables**

35) Anhang F.

Änderungen:

PCB Version V3-R4-v380 vom 07.04.2025 / NAVIPANEL V3-v31 vom 25.01.2025.

Changelog: ab 30.03.2025 bis 15.04.2025

- neues 3D-Gehäuse Design von Mark Koslowski für FRONTPANEL V3 Eurorack
  3D-Case / Gehäuse 32TE für NAVIPANEL V3 (musikandmore.net) (New option)
- Jumper J1, J2, J3 , J4 für den CV-IN, wahlweise PEDAL INPUT Volume oder Control-Voltage 0-5V oder 0-10V R40/R49 (New option)
- Supressordioden 1N5817 D2,D3,D4,D5 entfernt.
- USB Host (X5) 4pol. im Frontpanel auf USB-A3 im Frontpanel gändert (X5 als 4pol. Steckerleiste auf der Lötseite vorgesehen.
- R/C Filterkombination (Dämpfung) für den Analog Input A1 integriert (New option)
- D8 Zenerdiode 5V1 im 5V Versorgungsinput als Verpolungsschutz und kurzzeitige Überspannungsbegrenzung auf max. 5,1VDC (New option)
- USB C- Lader und Spannungsversorgungsmodul integriert. (New option). Link zum Produkt: **https://www.amazon.de/dp/B0CQNCFYGV?ref=ppx_yo2ov_dt_b_fed_asin_title**
- J2 2pol. Stecker für externe +5V/GND Input- Jumper für USB-C Powermodul versetzt.
- Für USB-C 2 zusätzlich GND Pads geroutet (zusätzlich)
- MIDI Out Typ A und Typ B Buchsen auf PCB getauscht (Fixed)

36) Anhang F.

Änderungen:

Main-PCB Version V3-R5-v526 vom 16.05.2025 / NAVIPANEL V3-v49 vom 21.05.2025.

Changelog: ab 16.05.2025 bis 02.07.2025

- neues 3D-Gehäuse Design von Mark Koslowski für FRONTPANEL V3 Eurorack
  3D-Case / Gehäuse 32TE für NAVIPANEL V3 (musikandmore.net) (Finale Version mit MIDI to CV Integration)
- Buchsen und Steckerleisten für die optionalen Erweiterungplatinen **MIDI to CV** und **PEDAL-USB**
- Integration von CLOCK-IN und CLOCK-OUT mit Optokopplern zur galvanischen Trennung und Pegelanpassung.
- Spannungswandler DC-DC 5VCC -> 5VDD für die Optokoppler.
- C5 Elko von 470µF/6,3V auf 220µF/10V reduziert
- Alle 3,5mm TR/TRS Buchsen auf „Stereo" (grün) bis auf LINE OUT (schwarz) R und L abgeändert

37) Anhang F.

Änderungen:

Main-PCB Version V3-R5-v541 vom 02.07.2025 / NAVIPANEL V3-v49 vom 21.05.2025.

Changelog: ab 02.07.2025 bis 21.08.2025

- 3 Stück 3mm Befestigungsbohrungen für die optionalen Erweiterungplatinen **MIDI to CV** und **PEDAL-USB**
- Spannungswandler – Leiterbahn für 5V VDD für Optokoppler gefixed
- Dimensionierung einer Widerstände R41-R48 für Button LEDs einheitlich auf 680R gändert
- C5 Elko von 220µF/10V auf 100µF/16V reduziert
- SIL RN1 10K Netzwerk von der Lötseite auf Bestückungsseite geändert.. Platzproblem mit J2P VCC/GND Stecker
- CV-IN für 0-5V Input den Widerstand R40 von 1K/0,1% auf 910R/0,1% abgeändert
- Induktivität L2 100µH entfernt (GND Line…)

38) Anhang F.

Änderungen:

Main-PCB Version V3-R6-v582 vom 14.09.2025 / NAVIPANEL V3-R03-v53 vom 14.09.2025.

- Text 5V und 3,3V im Frontpanel getauscht
- Stücklisten als Unterseiten für Bauteile die zum Lieferumfang gehören, sich aber nicht unmittelbar auf den PCBs befinden

MUSIKANDMORE
MUSIC • SOUND • PCB • PANELS

LIEFERUNG | ZAHLUNG

Alle Preise in Euro (€) und inkl. der gesetzlichen Mehrwertsteuer, zzgl. Versandkosten. Änderungen und Irrtümer sind vorbehalten. Produktabbildungen können abweichen. Nur solange der Vorrat reicht. Unser Liefergebiet ist derzeit Deutschland, Österreich und ausgewählte EU-Länder. Schweiz, Großbritannien, USA und Kanada auf Anfrage. Die durchgestrichenen Preise entsprechen den bisherigen Preisen in unserem Shop.
Letzte Aktualisierung: 26.08.2025

ZAHLUNGSMÖGLICHKEITEN

VISA MasterCard AMERICAN EXPRESS PayPal

NAVIGATION

- Home
- Blog
- Shop
- Mein Konto
- Warenkorb
- Kasse
- Kasse
- Versandarten
- Zahlungsarten
- Rückgaberichtlinien
- Echtheit von Bewertungen
- Über musikandmore

DOWNLOADS | LINKS

- Alle Downloads
- Interessante Links
- Bauanleitung NAVIPANEL-V3/ V7.0-DE
- Bauanleitung NAVIPANEL-V3/ V6.8-DE
- Bauanleitung MIDI-to-CV-PEDAL-USB/ V1.0-DE
- Bauanleitung 8TE-Frontp. MIDI-to-CV/ V1.0-DE
- Bauanleitung 8TE-Frontp. MIDI-to-CV/ V1.0-DE
- Bauanleitung PEDAL-USB/ V1.0-DE
- Bauanleitung 8TE-Frontp. PEDAL-USB/ V1.0-DE
- mdt_PSRAM-CAP_TOUCH-MAM-CV-1.9.9.9
- mdt_PSRAM-CAP_TOUCH-MAM-APC-1.9.9.9
- mdt_PSRAM-CAP_TOUCH-MAM_SPDIF-1.9.9.9
- MicroDexed-touch-manual-Version-0.57.pdf
- codeberg.org/positionhigh/MicroDexed-touch
- Web Microdexed MDT remote

NAVIPANEL V3 | NAVIBUTTON V2

EURORACK FRONTPANELS
EURORACK FRONTPANELS

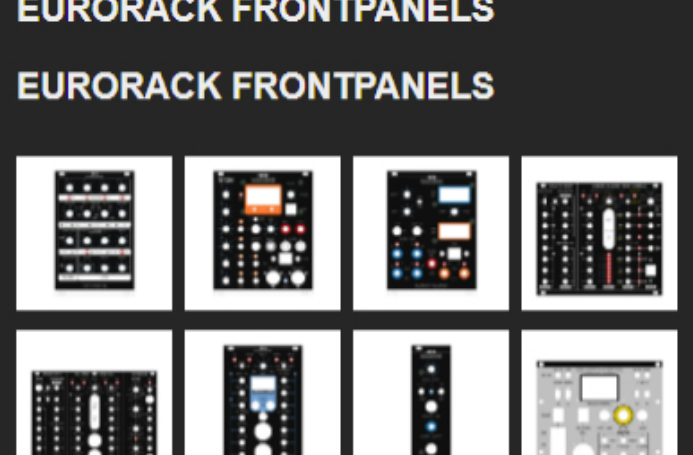

FOLGE UNS AUF...

DE

© 2025 musikandmore.net • Alle Rechte vorbehalten • Webdesign by Designvorsprung

- Impressum
- Datenschutzerklärung
- Cookie-Richtlinie
- AGB
- Widerrufsbelehrung